

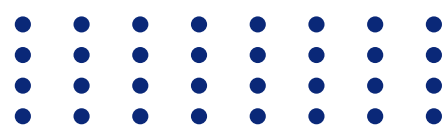

CRB10ª Região



# RELATO INTEGRADO 2022

## Conselho Regional de Biblioteconomia da 10ª Região

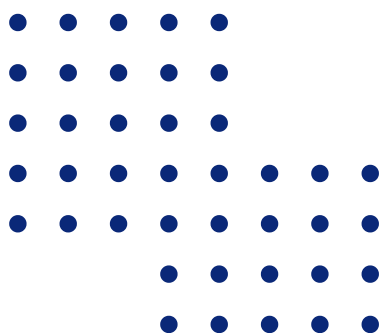

# Sumário

- 4** MENSAGEM DA PRESIDENTE
- 5** VISÃO GERAL ORGANIZACIONAL E AMBIENTE EXTERNO
- 11** GOVERNANÇA, ESTRATÉGIA E ALOCAÇÃO DE RECURSOS
- 29** RISCOS, OPORTUNIDADES E PERSPECTIVAS
- 37** RESULTADOS E DESEMPENHO DA GESTÃO
- 50** INFORMAÇÕES ORÇAMENTÁRIAS, FINANCEIRAS E CONTÁBEIS

## **SOBRE ESSE RELATO**

Passado o período crítico da COVID-19, o ano de 2022 começou com boas expectativas para desenvolvermos um trabalho profícuo.

Mantivemo-nos atuantes para que os nossos registrados ocupassem as vagas, que lhes são de direito buscando, principalmente, junto aos órgãos públicos uma solução para aquelas vagas que se encontram em vacância ou, pela real necessidade de que todas as bibliotecas estaduais ou municipais tenham uma(um) bibliotecária (o) realizando suas atividades, conforme leis em vigor.

Assim sendo, este Relato apresenta nossas ações, inovações e investimentos realizados no ano de 2022. Tem como objetivo, ser uma ferramenta de prestação de contas a sociedade e aos registrados, dos resultados atingidos no decorrer do ano.

Desejo a todos uma boa leitura!

Diretora Administrativa

## QUEM SOMOS?



- **3 colaboradoras**
- **1 estagiária**
- **12 conselheiros efetivos**
- **1 conselheira suplente**

## NOSSA JURISDIÇÃO



- **497 municípios**
- **População: 11.466.630**
- **1.194 Bibliotecárias(os) Ativos**

## MENSAGEM DA PRESIDENTA



Um 2022 de novas perspectivas. O ano de 2022 iniciou-se com inúmeros desafios ao Conselho Regional de Biblioteconomia da 10ª Região, novas contratações, retomada das fiscalizações, reestruturação de metas. Com alegria, compartilho que o saldo de 2022 foi positivo. Com a contratação da nova bibliotecária fiscal, as metas de fiscalização previstas foram amplamente atingidas.

Municípios que ainda não haviam sido fiscalizados desde o início das atividades deste Conselho Regional foram fiscalizados. Na área de articulação, conseguimos a primeira reunião com Procuradoria Geral do Estado e Ministério Público do Rio Grande do Sul com o intuito de tecer soluções para a inexistência de bibliotecários nas bibliotecas escolares públicas do Rio Grande do Sul. Retomada e continuidade espaços e fóruns de discussão e formação profissionais com o II Simpósio de Bibliotecas Públicas e 11º Seminário Internacional de Bibliotecas ampliaram e abrilhantaram o trabalho do CRB-10 focado na ampla disseminação das potencialidades do fazer bibliotecário para a sociedade em geral. Destaco também vivências a nível nacional, como a participação no Lançamento da Campanha #SouBibliotecaEscolar em São Paulo, a minha participação, representando o estado do Rio Grande do Sul no 16º Encontro Técnico do Programa Nacional do Livro Didático e a participação como palestrante na Audiência Pública sobre a Universalização das Bibliotecas Escolares em Brasília/DF.

Destaco também os resultados positivos no financeiro com a arrecadação de multas que possibilitam um maior investimento no processo fiscalizatório e maior equilíbrio financeiro ao CRB-10. Boa leitura!

Gislene Sapata Rodrigues- CRB10/1997  
Presidente da 19ª Gestão - Triênio 2021-2023

# VISÃO GERAL ORGANIZACIONAL E AMBIENTE EXTERNO



## QUEM SOMOS

O Conselho Regional de Biblioteconomia – 10ª Região (CRB-10) é uma autarquia federal de natureza especial, dotada de personalidade jurídica de direito público, que goza de autonomia administrativa, patrimonial e financeira. Seu órgão regulador é o Conselho Federal de Biblioteconomia (CFB). Suas principais funções são a formalização do registro profissional e de empresas prestadoras de serviços de biblioteconomia e a fiscalização do exercício da profissão.

Estimular a criação de novos registros, a manutenção dos registros ativos e empresas prestadoras de serviços na área, buscando um bom relacionamento com nossos usuários

Fiscalizar o exercício da profissão, impedindo e punindo as infrações à legislação vigente em empresas, entidades e outras organizações que, a qualquer título, prestem serviços na área da Biblioteconomia.

Promover o reconhecimento e integrar lutas da classe bibliotecária junto à sociedade, participando como membro de várias entidades ligadas a educação, ao livro e a leitura.

## ESTRUTURA ORGANIZACIONAL

### DIRETORIA

A Diretoria do Conselho Regional de Biblioteconomia é composta pelo Presidente, Vice-Presidente, Diretora Administrativa, Diretoria Técnica e Diretora Financeira. O Presidente é o responsável legal pelo Conselho e em conjunto com a Diretora Financeira é responsável pela administração, finanças e contabilidade do Conselho. O Vice-Presidente representa o Presidente em quaisquer situações de impedimento do primeiro. A Diretora Administrativa é responsável pela feitura das atas, et.. A Diretora Técnica desempenha papel na orientação relativa às normas biblioteconômicas bem como para dirimir dúvidas da sociedade relacionadas ao exercício legal da profissão de bibliotecário.

### PLENÁRIO

O Plenário do CRB-10 é composto por 12 Conselheiros Efetivos e de no mínimo 3 suplentes, designados pelo título de Conselheiros Regionais, além dos membros natos, todos brasileiros natos ou naturalizados, bacharéis em Biblioteconomia, registrados no CRB de nossa jurisdição. Os mesmos são escolhidos pelos profissionais em eleições diretas, com mandato de 3 anos. O voto é obrigatório, secreto e pessoal.

O Trabalho dos Conselheiros é voluntário e tem como responsabilidade conduzir a gestão administrativa do Conselho, assim como os pedidos de registros, as licenças, transferências e cancelamentos, conforme legislação emanada pelo CFB, além de julgar os processos fiscalizatórios abertos contra os profissionais, empresas, entidades e outras organizações que prestam serviços na área da Biblioteconomia.



## MISSÃO

Promover a difusão da Biblioteconomia e a valorização da profissão do Bibliotecário, em benefício da sociedade, observando comportamento ético, justo e eficiente, com responsabilidade administrativa e com a manutenção das garantias constitucionais.

## VISÃO

Ser reconhecido como um órgão de fiscalização profissional partícipe no desenvolvimento do país, sensível a valorização de seus integrantes para o pleno exercício da profissão de Bibliotecário, com ações e resultados que permitam alcançar a justiça social.

## VALORES

Ética.

Comprometimento.

Transparência.

Economicidade.

## PROPÓSITO

Orientar, disciplinar e fiscalizar a profissão de bibliotecário, observando os princípios éticos e contribuindo para o desenvolvimento da Biblioteconomia.

## ESTRUTURA ORGANIZACIONAL

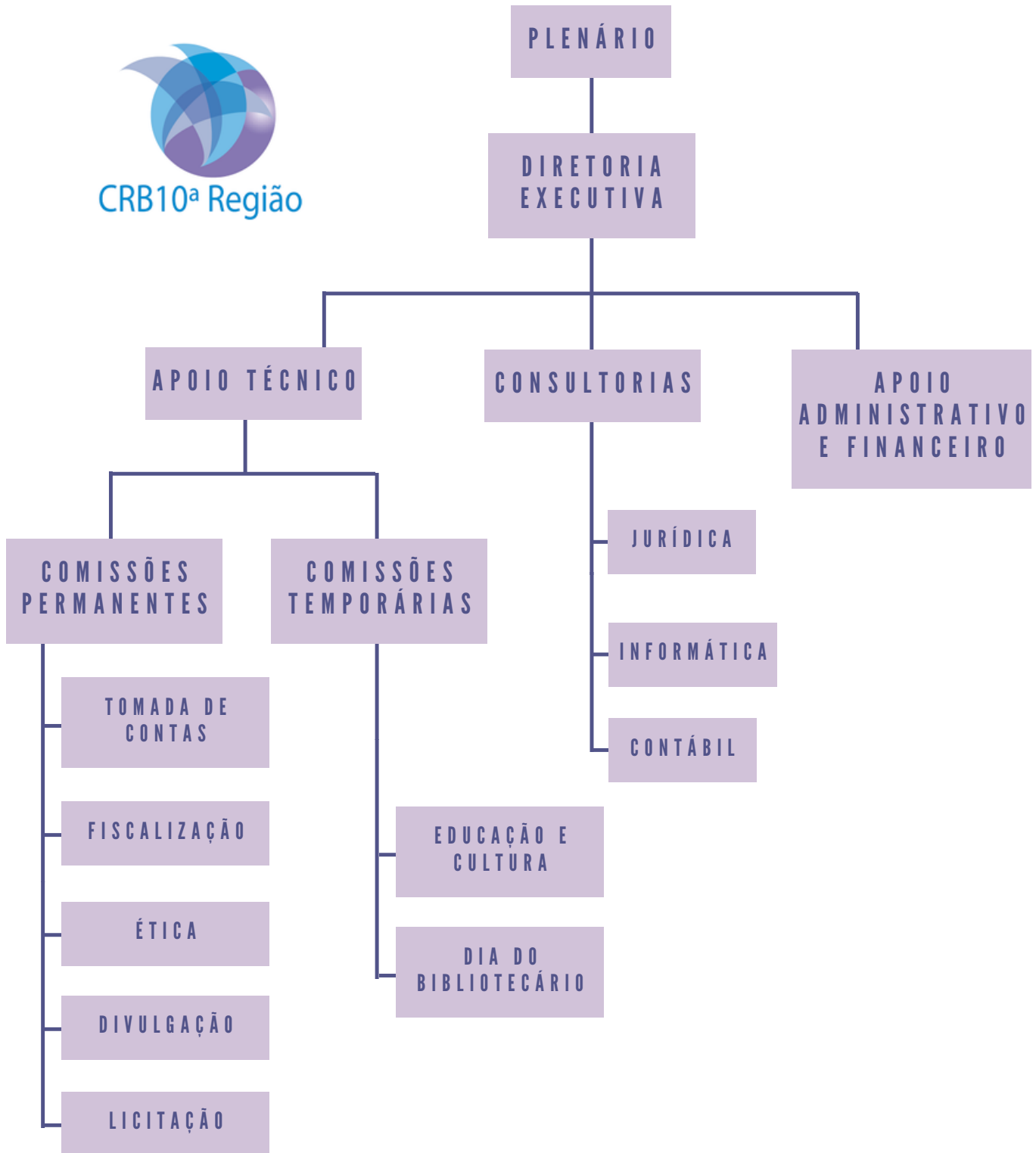

## CADEIA DE VALOR

A Cadeira de valor do CRB-10 pode ser demonstrada com o infográfico abaixo. As ações finalísticas do Conselho estão centralizadas na fiscalização da profissão, dos profissionais e valorização da figura da(o) bibliotecária(o) e da Biblioteconomia, em geral. Dessa forma, as atividades Gerenciais estão focadas na Gestão Colegiada do Conselho e articulação junto a administração pública, atividade essencial, considerando que as políticas públicas na área de Educação podem influenciar muito o panorama da profissão, conforme mencionado anteriormente. Estas atividades estão, obviamente, sustentadas pelas atividades administrativas, contábeis, entre outras.

### Missão

Promover a difusão da Biblioteconomia e a valorização da profissão do Bibliotecário, em benefício da sociedade, observando comportamento ético, justo e eficiente, com responsabilidade administrativa e com a manutenção das garantias constitucionais.

#### Gerenciais

Gestão Colegiada

Articulação junto à administração pública

#### Finalística

Fiscalização do exercício da profissão

Valorização da profissão de bibliotecária(o)

#### Sustentação

Atividades administrativas

Gestão de Pessoas

Recursos financeiro

Comunicação

### Visão

Ser reconhecido como um órgão de fiscalização profissional partícipe no desenvolvimento do país, sensível a valorização de seus integrantes para o pleno exercício da profissão de Bibliotecário, com ações e resultados que permitam alcançar a justiça social.

Sociedade

## AMBIENTE EXTERNO

Nesse cenário de lenta recuperação econômica, o CRB-10 se manteve ativo na busca pela valorização e defesa da classe. Os profissionais tiveram um impacto nas suas atividades, tendo em vista que as instituições fecharam durante o ciclo da pandemia. Mas o CRB-10 incentivou que os profissionais contribuíssem com suas instituições, mesmo à distância, pois o acesso a informação e a leitura são movimentos importantes para o desenvolvimento intelectual das pessoas.

Em 2022, marcamos presença em diversos eventos de outras entidades, representando os profissionais da classe Bibliotecária do Estado, como a Reunião com o Ministério Público e Procuradoria do Estado do RS, Lançamento da Campanha #SouBibliotecaEscolar na Bienal de SP, Exposição Bibliotecas Abertas, promovida pela Comissão de Educação, Cultura, Desporto, Ciência e Tecnologia do governo do Estado, Audiência Pública na Câmara de Deputados em Brasília para debater sobre a efetivação da Lei de Universalização das Bibliotecas Escolares (Lei 12.244/2010), sessão solene na Câmara dos Deputados - 60 anos de regulamentação profissão de bibliotecário no Brasil, participação na 16ª Encontro Técnico do Programa Nacional do Livro Didático em Belém do Pará. Assim como efetuamos diversas ações, trazendo relato de experientes profissionais no Mês da Pessoa Bibliotecária 2022; 11º Seminário Internacional de Bibliotecas; II Simpósio de Bibliotecas Públicas, e no lançamento da Campanha #SouBiblioteca Escolar no Rio Grande do Sul.

## AMBIENTE EXTERNO

O Rio Grande do Sul é um estado que conta atualmente com cinco cursos de Biblioteconomia da Universidade Federal do Rio Grande do Sul, Universidade Federal do Rio Grande (FURG), Universidade de Caxias do Sul (UCS), Centro Universitário Leonardo da Vinci (UNIASSELVI) e Claretiano. Em 2022, efetuamos o levantamento de egressos nos cursos, observamos que essa informação é extremamente importante para o planejamento das ações do Conselho considerando a quantidade de novos profissionais que serão inscritos em nosso conselho.

### EGRESSOS DO CURSO DE BIBLIOTECONOMIA \*

PERÍODO: 2018 a 2022

UNIVERSIDADE FEDERAL DO RIO GRANDE DO SUL (UFRGS) - 172 egressos

UNIVERSIDADE FEDERAL DO RIO GRANDE (FURG) - 100 egressos

UNIVERSIDADE DE CAXIAS DO SUL (UCS)- 123 egressos

\* Uniasselvi e Claretiano não retornaram contato do CRB-10.

## CANAIS DE RELACIONAMENTO COM A SOCIEDADE



[www.crb10.org.br](http://www.crb10.org.br) - **site institucional** que apresenta informações úteis aos bibliotecários e sociedade, como legislação da área, possibilidade de emissão de boletos de anuidades profissionais, Acesso à Informação, entre outros recursos.



Em cumprimento à legislação em vigor e a favor de uma cultura de transparência o CRB-10 possui o "**Portal Acesso a Informação**". O Portal Transparência é um canal de comunicação com a sociedade. O Objetivo é fornecer informações sobre a gestão do CRB-10 para a classe bibliotecária e para a sociedade em geral.



Os **e-mails** de contato do CRB-10 são os que seguem, e por meio deles ocorre toda comunicação com a sociedade, bem como o recebimento de denúncias:

[crb10@crb10.org.br](mailto:crb10@crb10.org.br)

[fiscaletica@crb10.org.br](mailto:fiscaletica@crb10.org.br)

[comunicacao@crb10.org.br](mailto:comunicacao@crb10.org.br)



**Telefones** de contato:

51 3232-2880 / 51 3232-2856



Em nossa Página do **Facebook** são divulgadas notícias, informações úteis, vagas de emprego/estágio, eventos da área, notas da entidade, etc:

<https://www.facebook.com/crb10rs>



O Conselho mantém, também, dois **Blogs** em funcionamento:

<http://crb10.blogspot.com/> - notícias, informações úteis, vagas de emprego/estágio, eventos da área, notas da entidade, etc.

O Blog exclusivo do evento Fórum Gaúcho pela Melhoria das Bibliotecas Públicas e Escolares: <https://forumbibliotecasrs.wordpress.com/>



**Ouidoria** - [ouvidoria@crb10.org.br](mailto:ouvidoria@crb10.org.br)

A ouvidoria é um canal de comunicação entre o cidadão, os profissionais e o CRB-10, para receber elogios, solicitações, reclamações e denúncias referentes aos serviços prestados pelo Conselho.

## CANAIS DE RELACIONAMENTO COM A SOCIEDADE EM NÚMEROS

Ser transparente em suas ações é uma obrigação que o CRB-10 tem para a sociedade e com seus registrados. Alguns canais apresentam baixa procura ou para assuntos indevidos ao seu escopo, como o caso da Ouvidoria. Entretanto o CRB-10 está atento as demais manifestações e procura um retorno imediato de toda demanda que chega através dos demais canais de comunicação.

<b>Ouvidoria</b>	<b>6 contatos</b>
<b>Comissão de Fiscalização</b>	<b>3 denúncias</b>
<b>Informações sobre bibliotecas</b>	<b>2 contatos</b>
<b>Informações outras jurisdições</b>	<b>1 contato</b>
<b>Assunto mais frequente</b>	<b>Fiscalização (50%)</b>
<b>Tempo Médio de Resposta</b>	<b>6 a 12h</b>

CANAIS DE RELACIONAMENTO  
COM A SOCIEDADE EM NÚMEROS



Facebook

2293 seguidores - 4.836 visitas



Instagram

1229 seguidores- 4.721 visitas



YouTube

1.296 acessos em 2022



Site

Formulário do site - 46 contatos



# GOVERNANÇA, ESTRATÉGIAS E ALOCAÇÃO DE RECURSOS

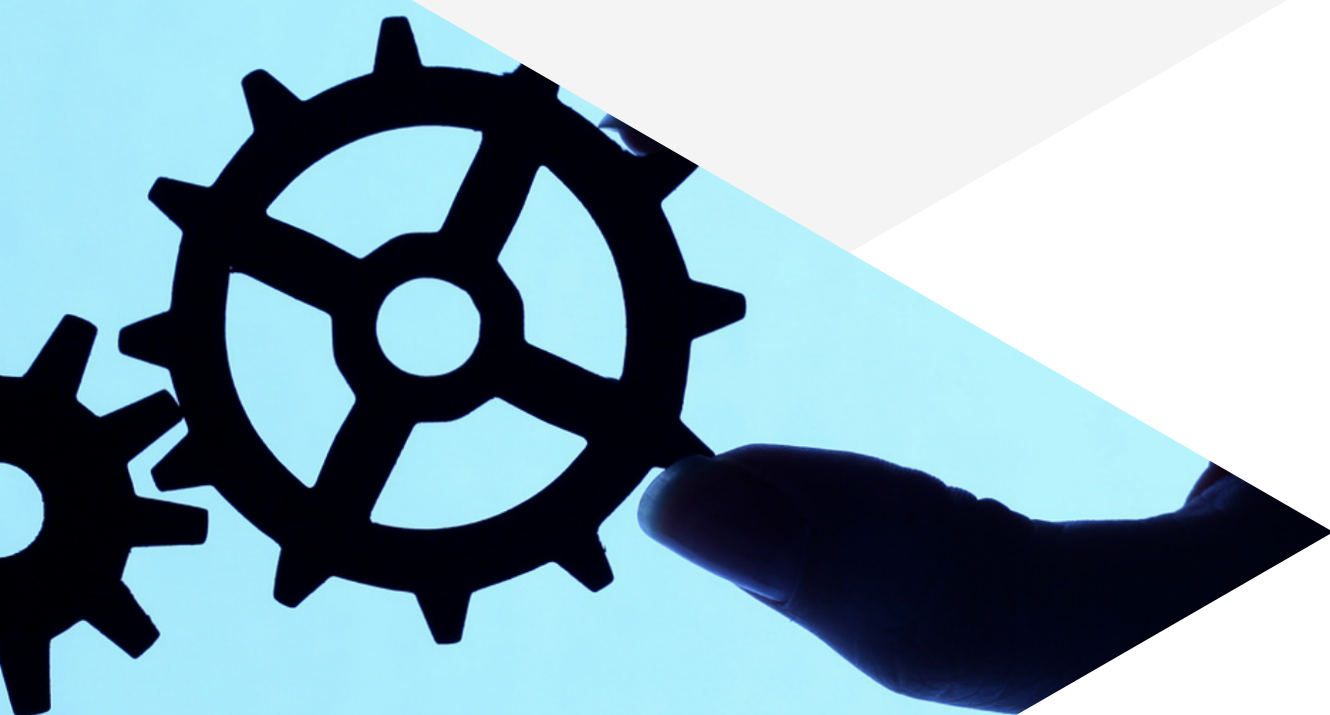

## ESTRUTURA E PRÁTICAS DE GOVERNANÇA

A Resolução CFB Nº 179 de 26 de maio de 2017, instituiu a Política de Governança no âmbito do Sistema CFB/CRBs e teve como propósito unificar a organização interna do Sistema. Porém, temos o dever de prestar contas a organizações externas e, principalmente, a classe bibliotecária. Desta forma no CRB-10, a Governança compreende a seguinte estrutura:



## MODELO DE NEGÓCIOS

### Parceiros Chave

Assessoria  
Jurídica

Assessoria  
Contábil

Entidades do  
Livro e Leitura

Escolas de  
Biblioteconomia

### Atividades Chave

Fiscalização  
exercício da  
profissão de  
bibliotecário

Orientação à  
sociedade sobre  
profissão de  
bibliotecário

### Proposta de Valor

Fiscalizar ,  
orientar e  
disciplinar a  
aplicação da  
legislação vigente  
acerca do  
exercício  
profissão de  
bibliotecário com  
ética,  
transparência e  
economicidade.

### Relação com o Cliente

Divulgação das  
ações  
fiscalizatórias

Publicização dos  
atos do CRB-10

### Segmento de Mercado

Sociedade

Profissionais  
Registrados

### Recursos Chave

Colaboradoras  
Administrativas e  
Financeiras

Bibliotecária-  
Fiscal

Conselheiros

Sistema de  
Gestão SPW

### Canais

Mailing  
dos Registrados

Site

Redes Sociais

Ouidoria

Portal da  
Transparência

### Estruturas de Custo

Pagamento Folha e Encargos Trabalhistas

Custos de manutenção da estrutura física do Conselho (água, condomínio, limpeza, energia elétrica, Internet e telefone)

Material de Escritório

Contratação das assessorias jurídica, contábil e de tecnologia da informação

### Fonte de Renda

Anuidade dos Registrado

Valores de Multas e Processos

Recursos de projetos Conselho Federal de Biblioteconomia

# GOVERNANÇA

A Resolução CFB Nº 179 de 26 de maio de 2017, instituiu a Política de Governança no âmbito do Sistema CFB/CRBs e teve como propósito unificar a organização interna do Sistema. Porém, temos o dever de prestar contas a organizações externas e, principalmente, a classe bibliotecária. Desta forma no CRB-10, a Governança compreende a seguinte estrutura:

## PLENÁRIO

Órgão colegiado, as deliberações máximas a respeito do trabalho do Conselho se dão de forma democrática e transparente, havendo, contudo, nos demais níveis hierárquicos autonomia relativa dentro do contexto de cada Comissão/Assessoria.

## DIRETORIA EXECUTIVA

Atribuições:

- Cumprir as decisões do Plenário do Conselhos;
- Estabelecer a estrutura administrativa do Conselho, controlando seu funcionamento;
- Estabelecer e controlar as atribuições do pessoal administrativo, fixando a política administrativa de pessoal;
- Elaborar os Relatórios Anuais de Atividades; de Gestão, para o TCU e outros órgãos de controle externo referente à cada exercício; e de Final da Gestão;
- Deliberar ad referendum do Plenário, sobre assuntos de urgência ou relevância administrativa, devendo submetê-los à aprovação do Plenário em sua próxima reunião.
- Registrar em livro de ata próprio as ocorrências de suas reuniões, bem como aprovar as suas atas;
- Registrar em livro próprio a presença dos seus membros às reuniões ordinárias e extraordinárias;
- Outras competências atribuídas pelo Plenário do Conselho.

# PLANEJAMENTO ESTRATÉGICO

O planejamento estratégico para o Sistema CFB/CRB é elaborado pelo Conselho Federal de Biblioteconomia e direcionado por quatro macroações: Fiscalização e Registro Profissional; Gestão de Suporte de Atividades Administrativas e Financeira; Políticas Públicas; e Comunicação e Integração. Para estas macroações são estabelecidas, pelos Conselhos Regionais, metas e objetivos anuais, com vistas à obtenção dos resultados pretendidos.



## DESTAQUES FINANCEIROS

	2020	2021	2022	Total
Receita	R\$ 578.327,13	R\$ 593.737,34	R\$ 902.649,92	R\$ 2.074.714,39
Despesas	R\$ 532.396,94	R\$ 518.366,61	R\$ 678.936,23	R\$ 1.729.699,78

O ano de 2022 foi um ano profícuo para o CRB-10, em função das Multas de Infração.

O aumento da receita total em 2022 comparando com o ano de 2021 foi de, aproximadamente, 52,03%. As Multas de Infração impostas por este Conselho representou 43,82% sobre a arrecadação total.

Porém, torna-se importante salientar que o INPC em 2021 atingiu o índice de 10,16% enquanto o reajuste da anuidade foi 0%. Nestes últimos três anos a anuidade acumulou um déficit 19,9%, enquanto nossos fornecedores e prestadores de serviços aplicaram a inflação integral. Repassado o índice de 25% da receita bruta ao Conselho Federal de Biblioteconomia, o saldo restante gere todas as despesas (folha de pagamento, prestadores de serviços, fiscalização, etc.).

Contudo, o ano encerrou com um superávit orçamentário no valor de R\$ 222.161,17 que deve-se, fundamentalmente, as Multas de Infração. E, por isso, financeiramente o CRB-10 vem mantendo o equilíbrio em suas contas.

## FISCALIZAÇÃO

A Fiscalização é a atividade fim do Conselho Regional de Biblioteconomia da 10ª Região, tendo o Rio Grande do Sul como jurisdição, torna-se fundamental a otimização de recursos e esforços para qualificar o processo fiscalizatório. É a partir dessa ação junto aos órgãos públicos e privados, coibindo o exercício ilegal da profissão de bibliotecário que possibilitamos que a sociedade possa ter serviços de informação e bibliotecas de qualidade garantindo amplo acesso da população em todas as tipologias de biblioteca.

### NOSSAS METAS

- Fiscalizar as unidades de prestação de serviços;
- Garantir a atualização dos dados cadastrais das PF e PJ ativas inscritas no conselho;
- Autuar as PJ sem inscrição;
- Acompanhar a regularização das inconformidades encontradas no processo;
- Atender as demandas Judiciais e denúncias que alcancem o CRB, através do Ministério Público;
- Verificar, fiscalizar, denunciar aos órgãos competentes a atuação de Bibliotecários em situação irregular (sem registro) e também de exercício ilegal da Profissão
- Expandir as fiscalizações no interior do estado dando prioridades aos municípios que ainda não possuem profissionais,
- Visitação a municípios que nunca foram fiscalizados.

## FISCALIZAÇÃO EM 2022

O estado de Rio Grande do Sul tem 497 municípios. A Fiscalização, conta atualmente com 2 funcionárias, uma nova fiscal, desde maio de 2022, uma secretária, não temos veículo próprio e estrutura de suporte. O trabalho é exercido sistematicamente a partir da Sede (Porto Alegre ) alcançando todo o Estado, sem conseguir atingir ainda a todos os serviços, em razão do número contido de fiscais e da dimensão territorial do Estado. São atividades, coordenadas e *in loco*, com o objetivo de fiscalizar a realização e/ou execução de políticas públicas pelos Órgãos e Entidades Gaúchas.

Essas atividades são realizadas sem aviso prévio aos jurisdicionados de maneira coordenada, em diversas de localidades, a fim de aferir a qualidade dos serviços prestados à população. O objeto de cada Fiscalização Ordenada, bem como os Órgãos e Entidades a serem auditados são definidos previamente, a partir de informações estratégicas coletadas nos diversos sistemas e banco de dados, portal da transparência, entre outros . Os achados da fiscalização são reunidos neste relatório consolidado para divulgação dos resultados e/ou as providências cabíveis.

É a fiscalização que desenvolve no pleno andamento das obrigações que são devidas pelo Poder Público e o não atendimento às advertências derivadas dessa fiscalização podem dar causa à apuração de responsabilidades, aplicação de multas, dentre outras.

Pilar principal ao atendimento do interesse público e respeito à cidadania. A fiscal realiza visitas periódicas às bibliotecas, centros de documentação e informação, Prefeituras, Secretarias de Educação e Cultura, hospitais, museus, dentre outros locais que realizam atividades biblioteconômicas.



São visitas preventivas que, além de verificar o cumprimento da legislação que exige a presença do profissional bibliotecário devidamente qualificado, orienta o empregador que está em desacordo com a lei. Nesse ano foi elaborado a Cartilha com a legislação, no intuito de orientar a sociedade em geral sobre as a obrigatoriedade da atuação de bibliotecários na gestão de bibliotecas. De início, a equipe entendeu a importância de se aprofundar na contextualização do problema por ser o tema bastante complexo, demandando-se o exame não somente da política específica de combate à desinformação. Ressalta-se que todas as medidas aplicada pela fiscal, se baseia na legislação vigente e no conjunto de Resoluções do Conselho Federal de Biblioteconomia. No que tange ainda às medidas, essas são constituídas de orientações, esclarecimentos, alertas quanto a eventuais riscos identificados em cada fiscalizado, bem como, nos casos de constatação de irregularidades, a lavratura de autos de constatação com prazo para corrigir e/ou de infração. Embora haja o planejamento, nem sempre é cumprido, por motivos alheios a nossa vontade, ocorrendo a inversão das atividades, de modo a priorizar demandas administrativas internas. Sempre que existe a necessidade de deslocamento do fiscal para execução de rotas no interior do estado, há a concessão de diárias nos termos de resolução própria, variando em quantidade e valor conforme distância percorrida e horário de retorno à sede. Ressalta-se que há regiões cujas escolas se encontram em locais de difícil acesso, longe da cidade, o que dificulta ainda mais a consecução das visitas técnicas. Em busca de dar maior visibilidade e divulgar as ações de fiscalização realizadas, o Conselho, um mapa com as informações referentes aos processos produzidos, às infrações fiscalizadas e ao atendimento das denúncias recebidas e listagem dos editais fiscalizados, com a finalidade de dar transparência às ações de fiscalização da autarquia.

## MUNICÍPIOS VISITADOS EM 2022

Porto Alegre, Novo Hamburgo, Canoas, Gravataí, Sapucaia do Sul, São Leopoldo, Guaíba, Esteio, Cachoeirinha, São Marcos, Lajeado, Santo Antônio da Patrulha, Santa Cruz do Sul, Campo Bom, Portão, Nova Prata, Flores da Cunha, Ivoti, Palmeira das Missões, Horizontina, Três de Maio, Sarandi, Panambi, Cruz Alta, Caxias, Santo Ângelo, Santa Rosa, Santo Cristo, Lagoa Vermelha, Arroio Grande, São Francisco de Assis, Santa Maria, Piratini, Quaraí

Buscando maior efetividade nas ações de fiscalização desta Autarquia, quando da constatação de irregularidades cuja solução não seja de sua alçada, o CRB-10 encaminha informações diversas via ofícios às autoridades e/ou órgãos competentes.

Em 2022, o CRB-10 realizou ações de fiscalização em 186 instituições no Estado, de modo que se realizaram ações integradas.

- A fiscalização autuou 21 instituições com abertura de processos
- Atendimento a 35 denúncias e ações de rotina .
- 151 visitas preventivas
- Também há fiscalização na verificação dos editais publicados no Estado, que envolvem serviços de Biblioteconomia, averiguando se os requisitos para investidura no cargo incluem curso superior completo em Biblioteconomia e registro no Conselho Regional.

Durante esse período ainda foram enviados 49 ofícios, 39 notificações, 1 circular a todas as prefeituras. Além disso, foram abertas 6 novas vagas de trabalho para bibliotecários, decorrentes de ações da fiscalização.



**As fiscalizações as escolas estaduais foram suspensas nesse momento enquanto durarem as tratativas sobre o termo de ajustamento de conduta entre o Conselho Regional de Biblioteconomia e o Estado do RS**

# REGISTROS

Uma das funções primordiais do Conselho é o registro dos Bacharéis em Biblioteconomia, conferindo-lhes o direito de atuação profissional, conforme Lei nº 4.084/62, que dispõe sobre a profissão de bibliotecário e regula seu exercício.

Com o arrefecimento da COVID-19, tivemos um leve aumento no número de registrados, com a perspectiva da reabertura de vagas e concursos que ficaram represados nos últimos 2 anos.

Abaixo nossos mapas para que haja melhor entendimento dos números apresentados em 2022.

Registro provisório	12
Renovação de registro provisório	00
Registro definitivo	70
Registro secundário	02
Licença temporária	20
Renovação de licença temporária	09
Cancelamento de registro	49
Cancelamento Registro PJ	00
Reintegração de registro	18
Transferências efetuadas	15
Alteração de Nome	01

O mapa acima demonstra que entre novos registros e registros inativos, tivemos 82 novos registros e 18 reintegrações, porém 84 desativações. Estes números mostram que há um equilíbrio entre o registro de novos profissionais e aqueles que se licenciam, por falta de oportunidade, troca de profissão, aposentadoria, assim como ocorre com os cancelamentos. As transferências, conforme apurado internamente, refletiram oportunidades do exercício da profissão em outras regiões.

## ALOCAÇÃO DE RECURSOS

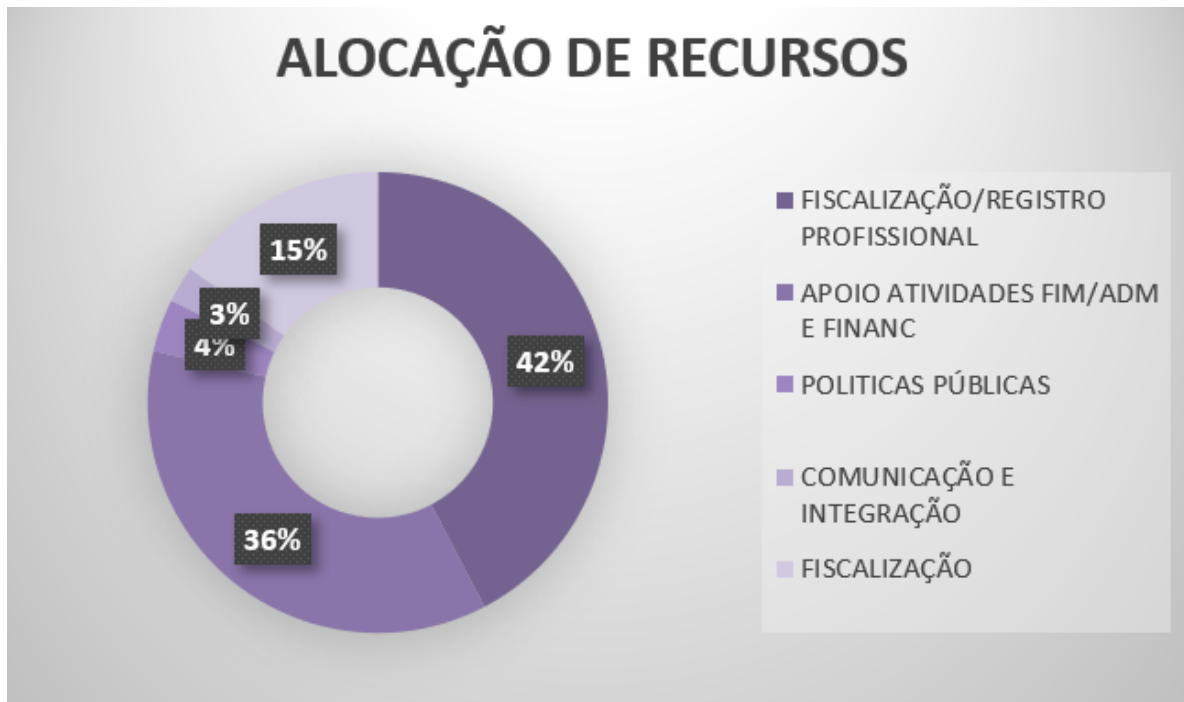

FISCALIZAÇÃO/REGISTRO PROFISSIONAL R\$ 331.810,15

APOIO ATIVIDADES FIM/ADM E FINANCEIRAS R\$ 284.365,91

POLITICAS PÚBLICAS R\$ 28.886,24

COMUNICAÇÃO E INTEGRAÇÃO R\$ 20.152,01

FISCALIZAÇÃO R\$ 118.788,66

## ALOCAÇÃO DE RECURSOS

### Valores gastos com a Fiscalização

Folha da Fiscalização*	R\$ 98.302,29
Equipamentos eletrônicos	R\$ 0,00
Despesas com Diárias/Transporte/Alimentação do Bibliotecário Fiscal PAFIS	R\$ 16.778,98
Despesas com Diárias/ Transporte/Alimentação do Bibliotecário Fiscal CRB-10	R\$ 791,05
Capacitação Bibliotecário Fiscal	R\$ 0,00
Seguro de Vida Bibliotecário Fiscal	R\$ 231,05
Plano de Saúde	R\$ 2.685,29
TOTAL	R\$ 118.788,66

\*A Folha da Fiscalização inclui o salário da Fiscal e da funcionária que atua exclusivamente no setor para gestão dos processos.

### Valores gastos com demais atividades finalísticas

Despesas com Diárias - Reuniões Regimentais = R\$ 0,00

Despesas com Passagens - Reuniões Regimentais: = R\$ 552,08

### Valores gastos com indenizações a Conselheiros

Despesas com Diárias - R\$ 4.200,00

Despesas com Passagens =R\$ 7.572,11

## MAPA ESTRATÉGICO

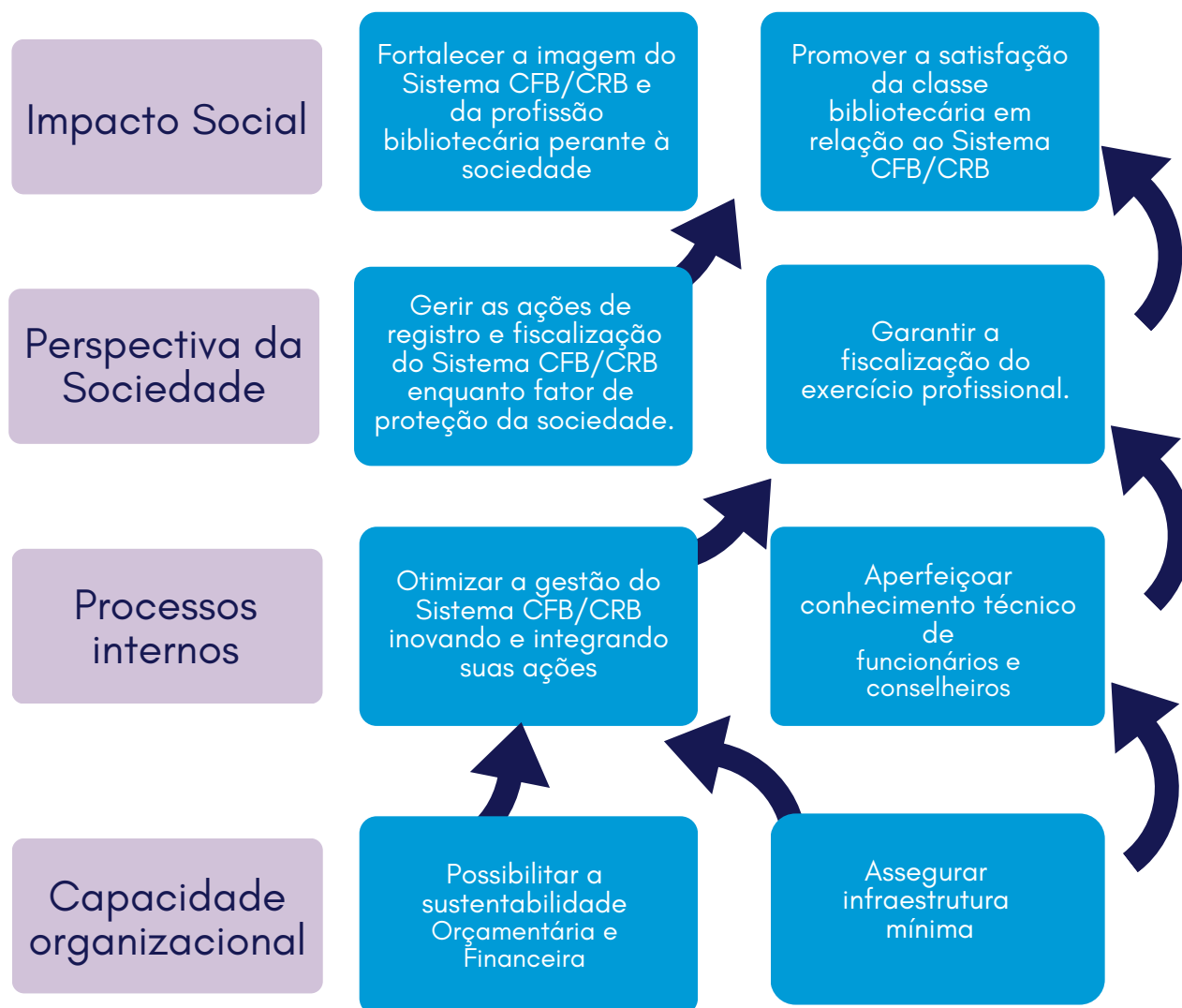

O Mapa Estratégico acima representa os 4 eixos importantes para gerir o Conselho, que são: Impacto Social, a Perspectiva da Sociedade, os Processos Internos e a Capacidade Organizacional.

Estes eixos fazem parte do nosso Plano de Trabalho, que representam os objetivos estratégicos que foram implementados ao longo do ano. O Conselho aderiu a 31 projetos, mas nem todos foram finalizados na sua íntegra, devido a pandemia em vigor na nossa jurisdição, o limite de receitas que, também está vinculado ao número de registrados ativos. Muitos objetivos foram suprimidos ou prorrogados, aguardando a estabilidade financeira do Conselho e até mesmo dos registrados, tendo em vista que a inadimplência prejudica a todos.

Em nosso mapa acima, as flechas representam como um processo/objetivo existe para colaborar ou interferir com o próximo objetivo.

# RISCOS, OPORTUNIDADES E PERSPECTIVAS

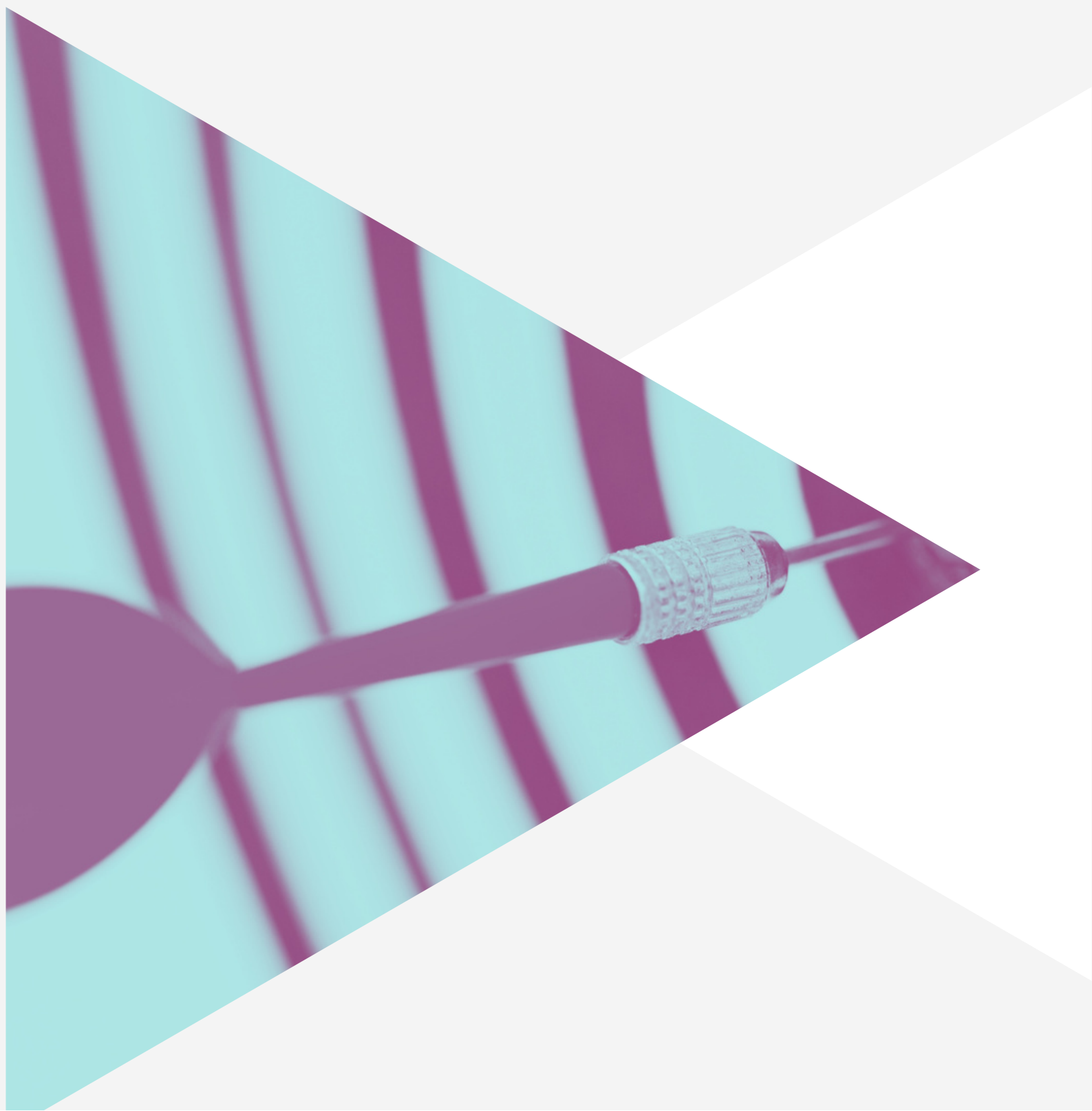

## GESTÃO DE RISCOS E CONTROLES INTERNOS

O Sistema CFB/CRBs não possui uma Resolução que determina as diretrizes e a política do processo de gestão de riscos.

Nossas ações são articuladas através do Plano de Trabalho pré- estabelecido na Proposta Orçamentária e, é por meio do controle de cada projeto que vai sendo executado ao longo do ano, que se identifica algum tipo de risco, ineficiência ou ação antieconômica para o Conselho. Detectados, os mesmos são analisados pela Direção e levados ao Plenário para análise e aprovação ou reprovação das ações necessárias.

RISCO	CONSEQUÊNCIA	CATEGORIA	RESPOSTA	TRATAMENTO
Ausência de visibilidade acerca do papel do profissional Bibliotecária(o)	Ausência nos movimentos culturais	Reputação	Aumentar participação	Participar de Conselhos Educacionais e Culturais do Município e Estado para fortalecer a categoria;
Exercício profissional efetuado por leigos.	Concorrência com outros profissionais em um mesmo campo de atuação	Estratégica	Monitorar	Promover a fiscalização preventiva e coibir o exercício profissional por leigos.
Deficiências ou inadequação de processos internos.	Perda de trabalho /tempo Finalização de Processos com inadequações	Operacional	Monitoração constante	Promover capacitação funcional Promover controle interno de processos
Ações que podem afetar a probidade dos recursos	Causar prejuízos orçamentários	Integridade	Monitorar	Capacitar a Comissão de Licitação e a Comissão Tomada de Contas.
Ações que podem afetar o cumprimento de normas	Paralisação de processos; Perda de trabalhos fiscalizatórios	Conformidade	Monitorar	Efetuar os processos de acordo com leis vigentes; Efetuar <i>check lists</i> onstantes.
Ações que podem afetar o equilíbrio das receitas	Inviabilizar o funcionamento geral do Conselho	Orçamentário	Monitorar	Controlar Fluxo de caixa; Gerenciar as despesas.
Ações que podem afetar o equilíbrio das receitas	Inviabilizar a fiscalização	Fiscal	Monitorar	Adotar procedimentos rígidos Cobrança Judicial
Alteração da Legislação vigente	Desregulamentação da profissão	Conformidade	Monitorar	Acompanhar junto ao CFB e Câmara de Deputados



# LINHAS DE DEFESA



## O P O R T U N I D A D E S

## Oportunidade

## Finalidade

## Resultado

Colegiado Setorial do Livro, da Leitura e da Literatura	Participar das discussões relativas ao livro, leitura e literatura no âmbito do estado do RS	Colaboração nas discussões sobre livro leitura e literatura na destinação de recursos da Lei Aldir Blanc.
Conselho Municipal de Cultura	Integrar um espaço consultivo e de representação da sociedade civil apresentando pautas relativas ao livro e bibliotecas.	Discussão com a cadeia do livro para melhorias e encaminhamentos para a melhoria das bibliotecas no Município de Porto Alegre
Frente Parlamentar do Livro e da Leitura de Porto Alegre	Integrar um espaço consultivo e de representação da sociedade civil apresentando pautas relativas ao livro e bibliotecas.	Encadear ações e emendas parlamentares em benefício às bibliotecas e projetos de leitura no Município de Porto Alegre
Fórum dos Conselhos Regionais de Profissões Regulamentadas	Inserir-se nas discussões relacionadas a atuação dos Conselho de Profissões Regulamentadas do RS	Articulação de ações em pró da sociedade buscando transparência e qualificação dos conselhos profissionais integrantes
Mês da Pessoa Bibliotecária 2022	Promover aproximação com a classe bibliotecária e acadêmicos de Biblioteconomia e divulgar a profissão de bibliotecário	867 pessoas impactadas
11º Seminário Internacional de Bibliotecas	Divulgar a profissão de bibliotecário	3045 pessoas impactadas
2º Simpósio de Bibliotecas Públicas	Divulgar a profissão de bibliotecário e articular ações de fortalecimento das bibliotecas públicas do RS	4691 pessoas impactadas
Formatura UCS	Promover aproximação com escolas de Biblioteconomia	Universidade firmou parceria para realização em 2022 para o II Simpósio de Bibliotecas Públicas com o CRB-10
Formatura UFRGS	Promover aproximação com escolas de Biblioteconomia	Universidade colaboradora na escrita de pareceres técnicos e no GT para a criação do Termo de Ajuste de Conduta MP/RS - CRB/10-PGE/RS
Audiência Pública sobre a Universalização das Bibliotecas Escolares	Articulação política pelo cumprimento da lei 12.244	Repercussão nacional e diálogo com entidades nacionais de Educação
Exposição Bibliotecas Escolares Abertas - iniciativa Deputada Estadual Sofia Cavedon	Articulação política para pressionar a abertura e investimento nas bibliotecas escolares públicas do RS	Diálogo com poder público e reunião com Procuradoria Geral do Estado e MP/RS

# RISCOS, OPORTUNIDADES E PERSPECTIVAS

Lançamento da Campanha #SouBibliotecaEscolar no RS

Articulação política pelo cumprimento da lei 12.244

Repercussão regional e ampliação do diálogo com parlamentares e órgãos públicos em prol do cumprimento da legislação

Participação no 16º Encontro Técnico do PNLD

Atender à Resolução n.12 do Fundo Nacional de Desenvolvimento da Educação (FNDE)

Contribuição nas discussões para inserção dos bibliotecários na atuação dentro do Programa Nacional do Livro Didático



**Mês da Pessoa Bibliotecária 2022**



**11º Seminário Internacional de Bibliotecas**



**Formatura do Curso de Biblioteconomia da UFRGS**

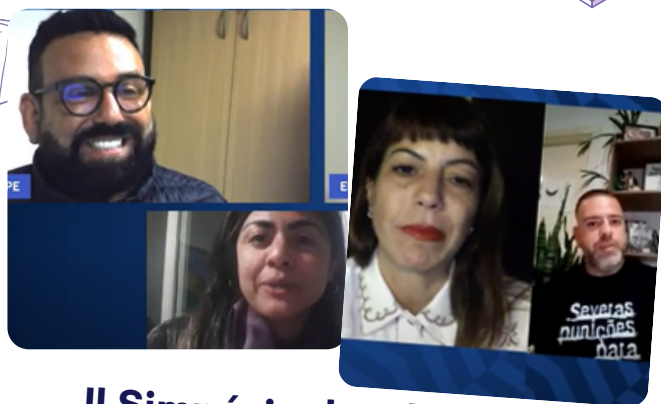

**II Simpósio de Bibliotecas Públicas**



**Exposição Bibliotecas Escolares Abertas!**



**Lançamento da Campanha #SouBibliotecaEscolar na Bial de SP**

## REUNIÃO COM MINISTÉRIO PÚBLICO E PROCURADORIA GERAL DO ESTADO DO RS



No dia 13 de julho, o Conselho Regional de Biblioteconomia da 10ª Região participou de reunião de conciliação com a Seduc-RS, Procuradoria Geral do Estado e Ministério Público do RS com o intuito de sanar as irregularidades do Estado do Rio Grande do Sul relativas a não contratação e facilitamento ao exercício irregular da profissão de bibliotecário nas bibliotecas escolares da rede estadual.

Na oportunidade, a Presidenta do CRB-10 Gislene Sapata Rodrigues, a Assessora Jurídica Dra Viviane Mella, bibliotecária-fiscal Débora Oliveira e a Presidenta da @arb.rs Cyntia Wessflil apresentaram a importância do cumprimento da legislação vigente nas escolas públicas do RS. Os procuradores do estado Dr. Júlio Xavier e Dra. Elisa Eidt, apresentaram pontos relativos à fiscalização e processos instaurados pelo CRB-10, a Diretora de RH da Seduc que esteve presente na reunião apresentou a convocação de 14 profissionais bibliotecários no último concurso, realizado no mês de março de 2022, após hiato de quase 30 anos sem concurso público para o cargo de bibliotecário. Em resposta ao inquérito cível instaurado no Ministério Público do RS, ainda na Gestão do CRB-10 da Presidenta Luciana Kramer, a promotora da Educação de Porto Alegre, Dra. Ana Cristina Ferrarese propôs a elaboração de um Termo de Ajuste de Conduta que será celebrado entre as entidades com o intuito de aumentar o quantitativo dos profissionais progressivamente, ampliando a atuação dos bibliotecários na rede pública de ensino do Rio Grande do Sul.

## PARTICIPAÇÃO NO ENCONTRO TÉCNICO DO PNLD



A presidenta Gislene Rodrigues participou em junho do 16º Encontro Técnico do Programa Nacional do Livro Didático em Belém do Pará. Trata-se de um novo desafio para a classe bibliotecária que agora integra efetivamente o programa de acordo com a Resolução n.12 do Ministério da Educação. A participação do Sistema CFB/CRB's busca integrar a discussão, possibilitando garantir a presença profissionais em quantidade para a gestão destes materiais bem como delimitação das competências dos bibliotecários. O evento contou também com palestra do Presidente do CFB Fábio Cordeiro palestrou no evento reforçando a importância da escuta aos profissionais bibliotecários na atuação no programa.

Destacamos também a presença da bibliotecária e nossa registrada Anelise Nardino representando a Secretaria Municipal de Educação de Porto Alegre-RS.

# AUDIÊNCIA PÚBLICA NA CÂMARA DOS DEPUTADOS



Em novembro de 2022, ocorreu a Audiência Pública na Câmara de Deputados em atendimento aos Requerimentos n°s 86/2022 e 94/22, de autoria do(a) Deputado(a) Fernanda Melchionna (PSOL-RS) e Sóstenes Cavalcanti e Req 94/22 (PL/RJ) para debater sobre a efetivação da Lei de Universalização das Bibliotecas Escolares (Lei 12.244/2010).

A Presidenta do CRB-10 Gislene Sapata Rodrigues foi uma das convidadas a integrar a mesa, assim como o Presidente do Conselho Federal de Biblioteconomia Fábio Cordeiro, Profª Dra. Marília Paiva (UFMG) e a Profª Dra. Eliane Moro (UFRGS). Participaram da mesa também Nadja Cezar, coordenadora do PNLD. Foi momento histórico para a Biblioteconomia, pois pela primeira vez quatro bibliotecários irão compor a mesa em uma audiência na Câmara dos Deputados, assim como a bibliotecária e parlamentar Fernanda Melchionna.

## LANÇAMENTO DA CAMPANHA #SOUBIBLIOTECAESCOLAR NO RIO GRANDE DO SUL



Em novembro de 2022, ocorreu o lançamento da Campanha #SouBiblioteca Escolar no Rio Grande do Sul. Com a presença do Presidente Fábio Cordeiro do CFB o evento foi repleto de falas sobre a importância da Universalização das Bibliotecas Escolares em todo o território escolar conforme disposto 12.244/2010.



## SESSÃO SOLENE NA CÂMARA DOS DEPUTADOS - 60 ANOS DE REGULAMENTAÇÃO PROFISSÃO DE BIBLIOTECÁRIO NO BRASIL

Ocorreu em novembro no Plenário da Câmara dos Deputados a Sessão Solene em comemoração aos 60 anos de regulamentação da profissão de bibliotecário. A data marca o aniversário da lei n° 4.084, de 26 de junho 1962.



# RESULTADOS E DESEMPENHO DA GESTÃO



## RESULTADOS E DESEMPENHO DA GESTÃO

O desempenho de qualquer instituição se deve a inúmeros fatores, em um Conselho Profissional não é diferente. Desde o recebimento da denúncia, atendimento às demandas dos registrados, articulação política, organização e acompanhamento dos processos em esfera judiciária. Nosso tempo é curto, são apenas 3 anos de gestão, mas que deixam marcas e devem garantir a continuidade do trabalho em defender a profissão de bibliotecário e garantir à sociedade civil o cumprimento da legislação vigente, exercício por profissional habilitado.

Apesar de ser um Conselho pequeno, o Conselho Regional de Biblioteconomia da 10ª Região e todas as pessoas que fazem parte dele, colaboradores, conselheiros, assessorias e parceiros de trabalho nos dão a dimensão da responsabilidade com a sustentabilidade financeira, e ainda mais com o cumprimento das metas, com a melhoria dos serviços e com uma fiscalização mais eficiente.

Nesse sentido, 2022 foi um ano de bons resultados, mesmo diante das intempéries de um país em recessão, achatamento do mercado profissional, desmantelamento de postos de trabalho seguindo uma lógica neoliberal.

O esforço para atingir esses números é hercúleo e se dá pela contribuição de todos que veem nos Conselhos Profissionais a garantia de uma sociedade com bons profissionais, que sigam os ditames da ética e que possam melhorar a sociedade brasileira a partir do seu campo de atuação.

A seguir são apresentados os resultados de 2022 que são uma apenas uma parte de 56 anos de trabalho e do sonho de uma Biblioteconomia forte e que atenda os anseios de uma sociedade tão conectada mas ao mesmo tempo tem se tornado alvo tão fácil da desinformação e suas mazelas.

# RESULTADOS E DESEMPENHO DA GESTÃO

Considerando que a fiscalização do exercício profissional é função finalística do Conselho, os resultados da Gestão destacam primeiramente esta atividade. A seguir, incluem-se também atividades de Registro Profissional e, finalmente, ações junto a Sociedade que são importantes para valorização da profissão, como por exemplo, o debate com entidades políticas a respeito da profissão.

O CRB-10 adota o Sistema Plano de Trabalho como instrumento de monitoramento da execução e resultado do seu planejamento orçamentário. Este sistema permite controlar as ações previstas, detalhar as ações executadas e avaliar se as metas estimuladas estão sendo alcançadas. Abaixo vamos apresentar dos anos de 2020 e 2019, demonstrando o quanto a situação pandêmica afetou os trabalhos da fiscalização.

## FISCALIZAÇÃO

### NÚMEROS FISCALIZAÇÃO

ATIVIDADE	2021	2022
Denúncias recebidas	14	8
Denúncias averiguadas	14	35
Municípios fiscalizados	4	34
Municípios visitados pela primeira vez*	0	1
Visitas de fiscalização realizadas	0	151
Instituições fiscalizadas (proativamente)	0	178
Instituições fiscalizadas (reativamente)	7*	5
Total de instituições fiscalizadas	7*	186
Instituições regulares	2**	165
Instituições irregulares	0***	21
Instituições sem biblioteca ou de pequeno porte**	0****	0
Autuações	2*****	21
Vagas abertas	0	6
Processos julgados PJ	0	27 PJ***
Processos Julgados PF	0	2 PF****
Ofícios enviados	23	49

\* Instituições com averiguações ainda em andamento.

\*\* Das 14 denúncias recebidas no ano, foi verificado que duas instituições se encontram regulares.

\*\*\* O número de instituições irregulares é zero, pois todas as averiguações ainda estão em andamento. Até que sejam finalizadas e resolvidas, por autuação ou arquivamento, não há maneira de determinar se as instituições estão irregulares.

\*\*\*\* Não houve visitas para que essa questão pudesse ser verificada.

\*\*\*\*\* Autuações realizadas no início do ano em decorrência de visitas realizadas em 2019.



# FISCALIZAÇÃO EM NÚMEROS

**186**

**Instituições Fiscalizadas**

**151**

**Visitas Preventivas**

**35**

**Denúncia averiguadas**

**21**

**Instituições autuadas**

**49**

**Ofícios**

**39**

**Notificações**

# FISCALIZAÇÃO EM NÚMEROS

6

**Vagas criadas**

34

**Municípios Fiscalizados**

## RESULTADOS

Desta forma, para 2022, a perspectiva foi ampliar novas frentes de fiscalização, focando em ações em meio virtual. Mas se há uma lição que podemos tirar dessa situação, é que as relações não serão mais as mesmas. Buscamos formas mais dinâmicas de interagir e comunicar, para tornar a troca entre Conselho, profissionais e sociedade uma experiência interativa. O CRB-10 alcançou importantes conquistas em direção ao cumprimento de sua função de orientar, disciplinar e fiscalizar o exercício da Biblioteconomia nesta jurisdição. Com atendimento efetivo às denúncias, resultados positivos nas ações contra editais irregulares, dentre outros pontos favoráveis, a fiscalização do Conselho avança no seu papel de defesa da sociedade, pelo aperfeiçoamento do exercício da profissão.

## INFORMAÇÕES COMPARATIVAS SOBRE REGISTROS PROFISSIONAIS

Uma das funções primordiais do Conselho é o registro dos profissionais graduados em biblioteconomia, conferindo a possibilidade de os mesmos atuarem na profissão. Estimular a efetivação de novos registros, tanto de pessoas físicas, como de empresas é uma finalidade do Conselho. E todo ano há uma movimentação bastante grande em termos de novos registros, cancelamentos e licenças.

O comparativo abaixo representa um aumento em relação ao ano de 2021 na ordem de 54%, quando consideramos os novos registros e as reintegrações. Contudo, 84 registrados se afastaram do Conselho, por cancelamento, licença ou transferência, obtendo uma queda de 19,05% no número de registros ativos.

Acreditamos que haverá uma retomada do mercado de trabalho no ano de 2023, tendo em vista, os esforços que empreenderemos na fiscalização.

SITUAÇÃO CADASTRAL	2020	2021	2022
Registro + reintegração de registro	49	54	100
Licença temporária + transferência de registro	33	33	35
Cancelamento de registro PF e PJ	44	36	49

## RESULTADOS GERAIS E DESEMPENHO DA GESTÃO

### FISCALIZAÇÃO DE EMPRESAS PÚBLICAS E PRIVADAS

Retomada a fiscalização em in loco após 2 anos de pandemia, após posse e treinamento de nova Bibliotecária Fiscal o dispêndio, no ano de 2022, foi de R\$ 17.570,03. Mesmo com o valor abaixo da programação, atendemos todas as denúncias represadas e efetuamos inúmeras fiscalizações, conforme consta no item FISCALIZAÇÃO acima.

### DEMAIS ATIVIDADES FINALÍSTICAS

O programa “Fiscalização e Registro Profissional” do nosso Plano de Trabalho são constituídos de 28 projetos, executados no decorrer do ano de 2022. Sempre focando nas boas práticas de governança e na melhoria dos serviços junto à sociedade e aos registrados.

No ano de 2022 nossas despesas foram na ordem de R\$ 331.810,15

### INDENIZAÇÕES A CONSELHEIROS

Em 2022, as Plenárias foram efetuadas de forma híbrida - presenciais e virtuais - alternadamente, havendo despesas reduzidas com deslocamentos e diárias de Conselheiros. Por este motivo o gasto com deslocamentos de Conselheiros foi na ordem de R\$ 552,08

Passagens Conselheiros	R\$ 552,08
------------------------	------------

Diárias Conselheiros	R\$ 0,00
----------------------	----------

## GESTÃO ORÇAMENTÁRIA E FINANCEIRA

A receita e a despesas para o exercício de 2022, foram orçadas conforme abaixo:

Receita Corrente	R\$ 644.253,99
Previsão Adicional	R\$ 27.769,30
Total	R\$ 672.023,29

Despesas Correntes	R\$ 671.523,29
Despesas Capital	R\$ 500,00
Total	R\$ 672.023,29

Entretanto, para a receita, foi necessário efetuar uma Suplementação Orçamentária valor de R\$ 124.829,30 (maio/2022) para atender um acordo trabalhista e aumentar rubrica da Cota Parte, tendo em vista, o aumento da arrecadação com Multas de Infração, totalizando a previsão de receita para R\$ 769.083,29.

A receita arrecada foi de R\$ 902.649,92, totalizando 17,87% da previsão inicial.

As despesas correntes foram empenhadas no valor de R\$ 723.933,83 e liquidadas no valor de R\$ 678.936,23. Representou 6,21% do valor inicialmente orçado. Evidencia que o CRB-10 cumpriu com o equilíbrio orçamentário, pois gastou estritamente necessário para manter toda a estrutura funcional.

O superávit evidenciado em 31/12/2022 foi de R\$ 222.161,17

## EXECUÇÃO ORÇAMENTÁRIA

RECEITA - DOTAÇÃO INICIAL	DOTAÇÃO ATUALIZADA DA RECEITA	RECEITA REALIZADA
R\$ 644.253,99	R\$ 644.253,99	R\$ 902 649,92

DESPESAS - DOTAÇÃO INICIAL	DOTAÇÃO ATUALIZADA DESPESAS	DESPESAS LIQUIDADAS
RS 672.023,29	R\$ 97.060,00	R\$ 678.936,23

## RESULTADO FINANCEIRO

Em 2022, foi um ano de bons resultados financeiros ao CRB-10 com a arrecadação de multas que possibilitaram computarmos um superávit de R\$ 558.966,88.

No planejamento a médio e longo prazo, é importante prever a redução dessa arrecadação uma vez que o país enfrentou 2 anos de pandemia na qual não foram realizadas fiscalizações in loco em função das condições sanitárias.

### Resultado Financeiro

Ativo Financeiro R\$R\$ 607.839,19

Passivo Financeiro R\$ 48.872,31

Superávit Financeiro R\$ 558.966,88



## CONTINGENCIAMENTO DE DESPESA

O CRB-10 manteve o princípio de equilíbrio não gastando mais do que a arrecadação prevista, garantindo desta forma condições financeiras para realizar novos investimentos assim que o país retomar seu desenvolvimento e a classe bibliotecária voltar a ocupar seu espaço dentro das instituições, com a retomada dos empregos.

### MEDIDAS ATENUANTES

O CRB-10 vem mantendo medidas de contenção de gastos, devido o baixo número de registrados e a respectiva arrecadação, por exemplo:

O serviço prestado pelos Conselheiros é totalmente de forma gratuita, não recebem diária em seus deslocamentos ao Conselho ou para efetuar representação do mesmo em eventos na Capital;

O custo com diária e transporte da diretoria, em função de eventos, é insignificante;

O Conselho não possui carro, inclusive para efetuar a fiscalização.

### DESAFIOS E AÇÕES FUTURAS

O cenário econômico é bastante instável, manter o bom funcionamento do Conselho é uma meta constante;

Modernizar ferramentas tecnológicas, para agregar serviços de qualidade;

Treinamento dos funcionários para melhor utilização dos recursos tecnológicos;

Melhorar os serviços de divulgação

## RECEITA EXTRAORÇAMENTÁRIA

Recebemos em 2022 o valor de R\$ 395.558,28 em Multas de Infração aplicadas em instituições públicas e privadas. Em relação à dotação inicial (R\$ 137.365,99) para esta rubrica, refletiu um aumento de 187,96%.

MUNICÍPIO DE TAPES	R\$ 163.980,55
MUNICÍPIO DE PALMARES	R\$ 14.420,14
MUNICÍPIO DE DOM FELICIANO	R\$ 84.779,25
MUNICÍPIO DE SOBRADINHO	R\$ 7.071,05
MUNICÍPIO DE CARLOS BARBOSA	R\$ 2.880,10
MUNICÍPIO DE SÃO SEBASTIAO	R\$ 53.845,08
MUNICÍPIO DE TRIUNFO – EMEM	R\$ 7.843,09
ESTADO DO RIO GRANDE DO SU/ EEM 9 DE MAIO/IMBE	R\$ 7.376,78
MUNICÍPIO DE TERRA DE AREIA	R\$ 6.807,59
MUNICÍPIO DE CAPIVARI DO SUL	R\$ 6.519,83
MUNICÍPIO DE SOLEDADE	R\$ 16.350,93
MUNICÍPIO DE NOVA ARAÇÁ	R\$ 4.308,40
FORMULA EDUCACIONAL LTDA/COLEGIO METODO	R\$ 3.281,62
ESTADO DO RIO GRANDE DO SUL/RS	R\$ 10.607,28
MUNICÍPIO DE TRÊS PASSOS	R\$ 5.486,61



**15 Executados**  
**R\$ 395.558,284**

## DESPESAS CORRENTES

As despesas mensais do CRB-10 ficaram em torno de R\$ 56.578,07. Em relação ao total dos dispêndios, as despesas correntes representaram 100% do custo total, tendo em vista que não efetuamos despesas de capital.

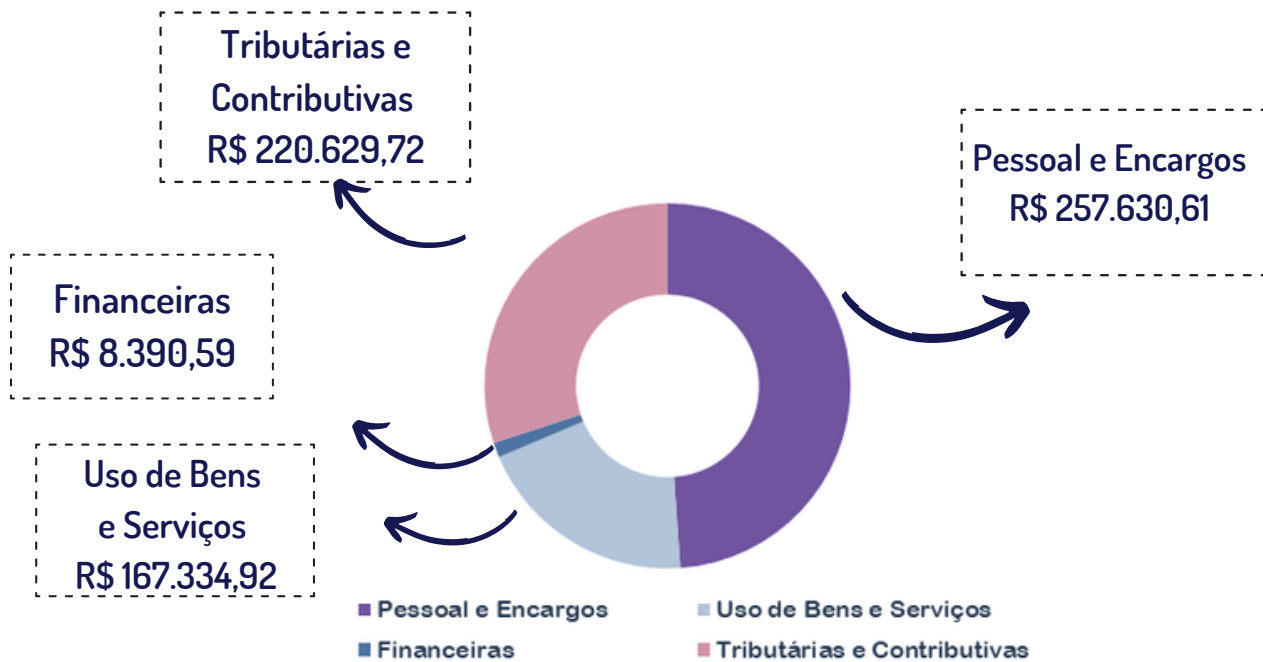

## USO DE BENS E SERVIÇOS

### SERVIÇOS

Se refere a contratações necessárias ao funcionamento do Conselho, como Asses. Contábil, Jurídica, Informática, Serviço Limpeza, etc., e representou 23,84% do total das receitas correntes.

### MATERIAL DO CONSUMO

Se refere a materiais de almoxarifado e representou representou 0,88% das despesas correntes.



## GESTÃO DE PESSOAS

O CRB-10 possui em seu quadro funcional apenas 3 colaboradores. Destes, 1 atua diretamente na fiscalização e 1 atua no controle de processos fiscalizatórios, auxilia a Assessoria Jurídica e demais setores do Conselho, quando necessário. Também, contamos com 1 estagiário para auxiliar nas funções de secretaria.

Portanto, para fiscalizar toda a jurisdição do Estado do Rio Grande do Sul, com 497 municípios possuímos apenas 1 fiscal

O CRB-10 possui um número bem reduzido de funcionários e não temos funcionários inativos ou pensionistas, tendo em vista que o regime de contratação é CLT.

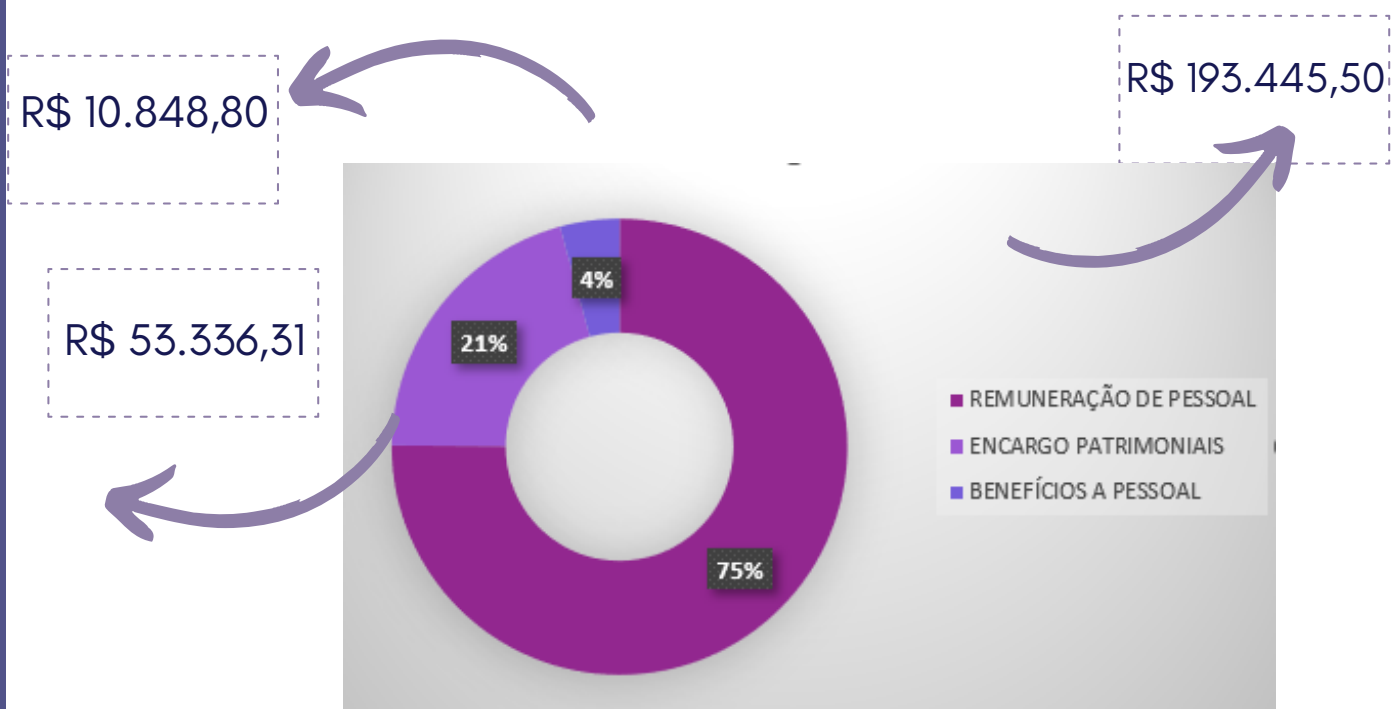

O reajuste salarial foi na ordem de 10% enquanto que o índice de correção salarial (inflação) foi de, 12,47%

## GESTÃO PATRIMONIAL E DE INFRAESTRUTURA

O CRB-10 no ano de 2022 não efetuou investimentos em patrimônio e infraestrutura.

## GESTÃO DE LICITAÇÕES E CONTRATOS

Efetuamos processo de Dispensa de Licitação, para Assessoria Contábil/Financeira e RH com base na Lei Nº 8.666/93, art. 24, atendendo todos os requisitos necessários, conforme consta do Processo nº 204/22 presente em nossos arquivos.

**LRM CONTADORAS**

**ASSOCIADAS**

**Valor anual - R\$ 22.992,00**



## GESTÃO DA TECNOLOGIA DA INFORMAÇÃO

Não possuímos setor de Tecnologia da Informação para as demandas tecnológicas, para atender a gestão administrativa, contábil e financeira contratamos o sistema integrado de gestão SPW. O investimento na locação do Sistema de Gestão em 2022 foi de R\$ RS 17.148,60

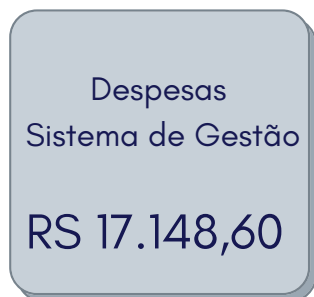

Manter os custos em um nível razoável de manutenção organizacional, continua sendo desafiador, frente as novas tecnologias, que não conseguimos alcançar, para melhoria de nossos serviços.

## GESTÃO DE CUSTOS

O CRB-10 efetua o controle de custos através do Plano de Trabalho, implantado pelo Conselho Federal de Biblioteconomia, para o Sistema CFB/CRB, para gerenciamento orçamentário, financeiro, contábil e administrativo do Conselho. Permitindo, desta forma, alcançar os propósitos ali estabelecidos no decorrer do ano.

Para assegurar a conformidade legal destes custos, o CRB-10 observa a legislação federal vigente, resoluções do Conselho federal de Contabilidade e as resoluções CFB Nº 237/2021, que determinam os procedimentos contábeis para o Sistema CFB/CRB.

O CRB-10 não adota o rateio de custos indiretos, apenas os custos que estão alocados dentro dos 31 projetos que integram o Plano de Trabalho.

## DESAFIOS E AÇÕES FUTURAS

- ▶ Adequação da Gestão de Custos conforme Resolução nº 257/2023 do Conselho Federal de Biblioteconomia;
- ▶ Estabelecer novos controles para melhoria na prestação de serviços para os registrados;
- ▶ Investir em força de trabalho para melhoria dos serviços;
- ▶ Manter o equilíbrio financeiro, apesar dos reflexos da pandemia ainda previstos para o ano de 2023;

# INFORMAÇÕES ORÇAMENTÁRIAS, FINANCEIRAS E CONTÁBEIS



## RESULTADO ORÇAMENTÁRIO

O ano de 2022 foi um ano profícuo para o CRB-10, em função das Multas de Infração.

O aumento da receita total em 2022 comparando com o ano de 2021 foi de, aproximadamente, 52,03%.

Contudo, o ano encerrou com um superávit orçamentário na ordem de R\$ 222.161,17.

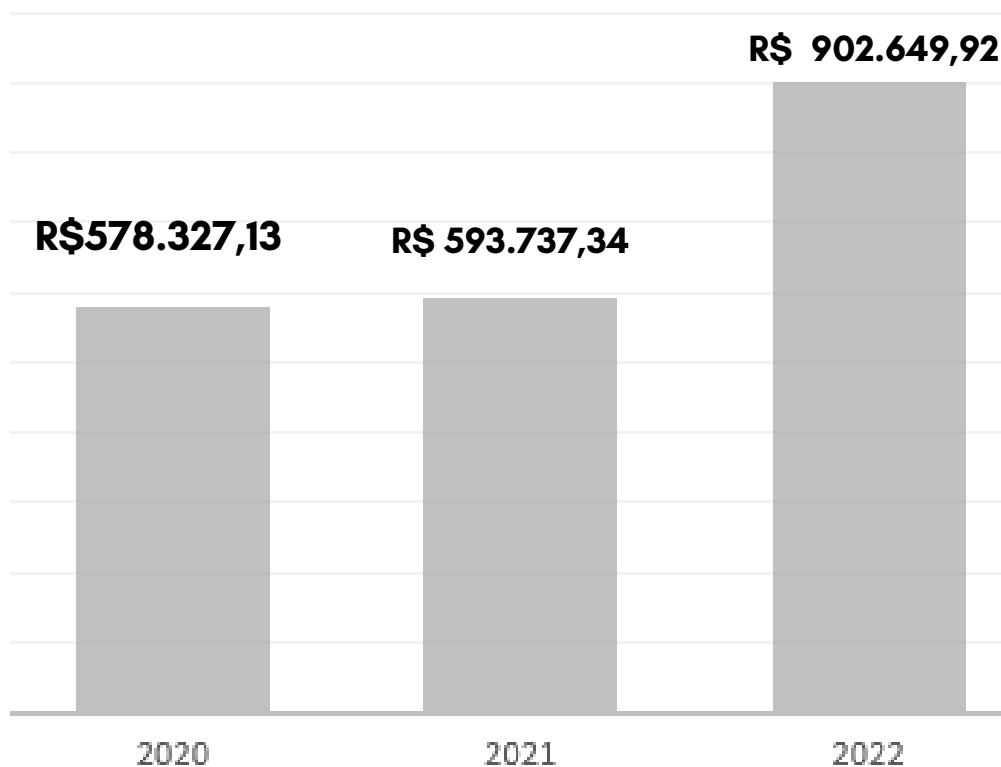

## RESULTADO FINANCEIRO

Em 2022, foi um ano de bons resultados financeiros ao CRB-10 com a arrecadação de multas que possibilitaram computarmos um superávit de R\$ 558.966,88.



**Ativo Financeiro - R\$ 607.839,19**  
**Passivo Financeiro - R\$ 48.872,31**  
**Superávit Financeiro - R\$ 558.966,88**

# BALANÇO ORÇAMENTÁRIO

## RECEITAS ORÇAMENTÁRIAS

RECEITA ORÇAMENTÁRIA	Previsão Inicial	Suplementação	Previsão Atualizada	Receita Realizada
<b>RECEITAS CORRENTES</b>	<b>644.253,99</b>	<b>0,00</b>	<b>644.253,99</b>	<b>902.649,92</b>
Contribuições	429.110,00		429.110,00	412.478,81
Exploração de Bens e Serviços	35.128,00		35.128,00	6.345,00
Financeiras	86.478,36		86.478,36	244.622,74
Transferências			-	30.501,00
Outras Receitas Correntes	93.537,63		93.537,63	208.702,37
<b>RECEITAS DE CAPITAL</b>	<b>27.769,30</b>	<b>97.060,00</b>	<b>124.829,30</b>	<b>0,00</b>
Operações de Crédito Internas	0,00		0,00	0,00
Alienação de Bens	0,00		0,00	0,00
<b>SUPERÁVIT</b>	<b>27.769,30</b>	<b>97.060,00</b>	<b>124.829,30</b>	
<b>TOTAL DAS RECEITAS</b>	<b>672.023,29</b>	<b>97.060,00</b>	<b>769.083,29</b>	<b>902.649,92</b>

## DESPESAS ORÇAMENTÁRIAS

DESPESAS ORÇAMENTÁRIA	Dotação Inicial	Créditos Adicionais	Anulação	Dotação Atualizada	Despesas Empenhadas	Despesas Liquidadas	Despesas Pagas	Saldo
<b>DESPESAS CORRENTES</b>	<b>671.523,29</b>	<b>141.640,00</b>	<b>45.480,00</b>	<b>767.683,29</b>	<b>680.488,75</b>	<b>678.936,23</b>	<b>678.936,23</b>	<b>87.194,54</b>
Pessoal e Encargos	270.044,29	44.000,00	28.660,00	285.384,29	259.183,13	257.630,61	257.630,61	26.201,16
Benefícios Assistênciais	27.800,00	0,00	0,00	27.800,00	24.950,39	24.950,39	24.950,39	2.849,61
Uso de Bens e Serviços	216.112,00	17.320,00	16.785,00	216.647,00	167.334,92	167.334,92	167.334,92	49.312,08
Financeiras	8.700,00	2.000,00	0,00	10.700,00	8.390,59	8.390,59	8.390,59	2.309,41
Tributárias e Contributivas	148.867,00	78.320,00	35,00	227.152,00	220.629,72	220.629,72	220.629,72	6.522,28
Outras Despesas Correntes	0,00	0,00	0,00	0,00	0,00	0,00	0,00	0,00
<b>DESPESAS DE CAPITAL</b>	<b>500,00</b>	<b>900,00</b>	<b>-</b>	<b>1.400,00</b>	<b>-</b>	<b>-</b>	<b>-</b>	<b>1.400,00</b>
Investimentos	500,00	900,00	-	1.400,00	0,00	0,00	0,00	1.400,00
<b>SUBTOTAL</b>	<b>672.023,29</b>	<b>142.540,00</b>	<b>45.480,00</b>	<b>769.083,29</b>	<b>680.488,75</b>	<b>678.936,23</b>	<b>678.936,23</b>	<b>88.594,54</b>
<b>SUBTOTAL</b>						<b>75.400,73</b>		
<b>TOTAL DAS DESPESAS</b>	<b>672.023,29</b>	<b>142.540,00</b>	<b>45.480,00</b>	<b>769.083,29</b>	<b>680.488,75</b>	<b>678.936,23</b>	<b>678.936,23</b>	<b>88.594,54</b>



# BALANÇO FINANCEIRO

INGRESSOS	2022	2021
<b>RECEITA ORÇAMENTÁRIA</b>	<b>902.649,92</b>	<b>593.737,34</b>
Receitas Correntes	902.649,92	593.737,34
Receitas de Capital	0,00	0,00
<b>RECEBIMENTOS EXTRAORÇAMENTÁRIOS</b>	<b>815.616,54</b>	<b>651.004,42</b>
Adiantamento a Pessoal	31.103,43	38.184,56
Depositos Relizados Longo Prazo	5.974,97	0,00
Tributos e Contribuições a Recuperar	0,00	0,00
Depósitos Restituíveis e Valores Vinculados	0,00	0,00
Créditos e Valores a Receber	0,00	0,00
Pessoal a Pagar	179.342,03	166.567,83
Encargos Sociais a Pagar	98.711,72	73.977,05
Obrigações de Curto Prazo	226.816,58	169.056,08
Contas a Pagar	32.037,13	20.135,88
Provisões Trabalhistas	34.287,76	37.401,10
Transferências Legais	207.342,92	145.681,92
<b>DISPONÍVEL DO MÊS ANTERIOR</b>	<b>371.144,89</b>	<b>294.243,63</b>
<b>TOTAL</b>	<b>2.089.411,35</b>	<b>1.538.985,39</b>

DISPÊNDIOS	2022	2021
<b>DESPESA ORÇAMENTÁRIA</b>	<b>678.936,23</b>	<b>519.467,55</b>
Despesas Correntes	678.936,23	519.467,55
Despesas de Capital	0,00	0,00
<b>PAGAMENTOS EXTRAORÇAMENTÁRIOS</b>	<b>806.830,62</b>	<b>648.372,95</b>
Adiantamento a Pessoal	26.300,41	41.029,90
Depositos Relizados Longo Prazo	5.974,97	0,00
Tributos e Contribuições a Recuperar	70,87	148,80
Depósitos Restituíveis e Valores Vinculados	0,00	0,00
Créditos e Valores a Receber	0,00	0,00
Pessoal a Pagar	179.342,03	166.567,83
Encargos Sociais a Pagar	100.787,42	72.386,80
Obrigações de Curto Prazo	226.271,01	169.018,79
Contas a Pagar	17.616,99	18.808,04
Provisões Trabalhistas	43.201,44	34.555,08
Transferências Legais	207.265,48	145.857,71
<b>SALDO PARA O MÊS SEGUINTE</b>	<b>603.644,50</b>	<b>371.144,89</b>
<b>TOTAL</b>	<b>2.089.411,35</b>	<b>1.538.985,39</b>

# DEMONSTRATIVO DE FLUXO DE CAIXA

INGRESSOS	2022	2021
<b>RECEITAS</b>	<b>902.650,92</b>	<b>593.737,34</b>
Receita de Contribuições	412.478,81	443.459,60
Exploração de Bens e Serviços	6.345,00	3.109,00
Receitas Financeiras	244.622,74	85.979,03
Transferências (Subvenções + Auxílios)	30.501,00	-
Outras Receitas	208.703,37	61.189,71

## DESEMBOLSOS

<b>DESPESAS</b>	<b>678.936,23</b>	<b>519.467,55</b>
Pessoal, Encargos e Benefícios	282.581,00	249.924,17
Uso de Bens e Serviços	167.334,92	108.114,63
Despesas Financeiras	8.390,59	9.127,31
Despesas Tributárias e Contributivas	220.629,72	152.301,44
Transferências (Subvenções + Auxílios)	0,00	0,00
Outros Despesas	0,00	0,00
<b>FLUXO DE CAIXA LÍQ ATIVIDADES DAS OPER</b>	<b>223.714,69</b>	<b>74.269,79</b>

## FLUXOS DE CAIXA DAS ATIV OPERACIONAIS

<b>INGRESSOS</b>	<b>809.641,57</b>	<b>651.004,42</b>
Recebimento Extra-Orçamentários	809.641,57	651.004,42
<b>DISPENDIOS</b>	<b>800.855,65</b>	<b>648.372,95</b>
Pagamento Extra-Orçamentário	800.855,65	648.372,95
<b>FLUXO DE CAIXA LIQUIDO DAS ATIV OPERACIONAIS</b>	<b>8.785,92</b>	<b>2.631,47</b>

## FLUXOS DE CAIXA DAS ATIV OPERACIONAIS

<b>INGRESSOS</b>	<b>0,00</b>	<b>0,00</b>
Alienação de Bens	0,00	0,00
Amortização Empréstimos e Finac Concedidos	0,00	0,00
<b>DESEMBOLSOS</b>	<b>0,00</b>	<b>0,00</b>
Aquisição de Ativo Não Circulante	0,00	0,00
Empréstimos Concedidos	0,00	0,00
Outros desembolsos de investimentos	0,00	0,00
<b>FLUXO DE CAIXA LÍQ DAS ATIV DE INVESTIMENTO</b>	<b>0,00</b>	<b>0,00</b>

## FLUXOS DE CAIXA DAS ATIVS DE FINANCIAMENTO

<b>INGRESSOS</b>	<b>0,00</b>	<b>0,00</b>
Operações de Crédito	0,00	0,00
Amortização de Empréstimo Concedido	0,00	0,00
Transferência de Capital Recebidos	0,00	0,00
Outros Ingressos de Financiamento	0,00	0,00
<b>DESEMBOLSO</b>	<b>0,00</b>	<b>0,00</b>
Amortização/Refinanciamento da Dívida	0,00	0,00
<b>FLUXO DE CAIXA LÍQ DAS ATIV DE FINANCIAMENTO</b>	<b>0,00</b>	<b>0,00</b>
<b>GERAÇÃO LÍQ DE CAIXA E EQUIV DE CAIXA</b>	<b>232.499,61</b>	<b>76.901,26</b>
Caixa e Equivalente de Caixa Inicial	371.144,89	294.243,63
<b>CAIXA E EQUIVALENTE DE CAIXA FINAL</b>	<b>603.644,50</b>	<b>371.144,89</b>

# BALANÇO PATRIMONIAL

ATIVO	2022	2021
<b>ATIVO CIRCULANTE</b>	<b>3.902.180,92</b>	<b>3.831.550,24</b>
<b>CAIXA E EQUIVALENTES DE CAIXA</b>	<b>603.644,50</b>	<b>371.144,89</b>
Caixa e Equivalenstes de Caixa	603.644,50	371.144,89
<b>CRÉDITOS DE CURTO PRAZO</b>	<b>3.294.341,73</b>	<b>3.451.478,51</b>
Créditos a Receber	3.294.341,73	3.451.478,51
<b>DEMAIS VALORES DE CURTO PRAZO</b>	<b>4.194,69</b>	<b>8.926,84</b>
Adiantamento Concedido a Pessoal e a terceiros	2.687,26	7.490,28
Tributos e Contribuições a Recuperar	1.507,43	1.436,56
Depósitos Restituíveis	0,00	0,00
<b>ATIVO NÃO-CIRCULANTE</b>	<b>414.642,17</b>	<b>588.664,20</b>
<b>CRÉDITOS REALIZÁVEL LONGO PRAZO</b>	<b>414.642,17</b>	<b>371.556,70</b>
Créditos Realizáveis a Longo Prazo	414.642,17	371.556,70
<b>INVESTIMENTOS, IMOBILIZADO E INTANGÍVEL</b>	<b>248.101,19</b>	<b>252.445,83</b>
Investimentos	1.007,07	1.007,07
Imobilizado	247.094,12	251.438,76
Depreciação Acumulada	(-) -40264,30	(-) -35.919,66
<b>TOTAL DO ATIVO</b>	<b>4.564.924,28</b>	<b>4.455.552,77</b>
<b>ATIVO FINANCEIRO</b>	<b>607.839,19</b>	<b>380.071,73</b>
<b>ATIVO PERMANENTE</b>	<b>3.957.085,09</b>	<b>4.075.481,04</b>
<b>SALDO PATRIMONIAL</b>	<b>4.400.674,47</b>	<b>4.400.674,47</b>
<b>SUPERÁVIT FINANCEIRO</b>	<b>558.966,88</b>	<b>335.253,19</b>

PASSIVO	2022	2021
<b>PASSIVO CIRCULANTE</b>	<b>48.872,31</b>	<b>54.878,30</b>
<b>OBRIGAÇÕES TRABALHISTAS E PREVIDENCIÁRIAS</b>	<b>5.670,05</b>	<b>7.745,75</b>
Encargos Sociais a Pagar	5.670,05	7.745,75
<b>OBRIGAÇÕES DE CURTO PRAZO</b>	<b>1.756,67</b>	<b>1.211,10</b>
Obrigações Fiscais de Curto Prazo	377,31	180,20
Depósitos Consignáveis	1.379,36	1.030,90
Fornecedores	0,00	0,00
<b>DEMAIS OBRIGAÇÕES DE CURTO PRAZO</b>	<b>16.448,19</b>	<b>1.950,61</b>
Honorários de Sucumbência	15.747,98	
Transferências Legais	544,83	467,39
Outras Obrigações Legais	155,38	155,38
<b>PROVISÕES DE CURTO PRAZO</b>	<b>24.997,40</b>	<b>43.970,84</b>
Provisões Trabalhistas	24.997,40	33.911,08
Provisões p/ Riscos Trabalhistas e Cíveis	0,00	0,00
Provisão de Cota-Parte	0,00	10.059,76
<b>PASSIVO NÃO CIRCULANTE</b>	<b>0,00</b>	<b>0,00</b>
Empréstimos Obtidos	0,00	0,00
<b>TOTAL DO PASSIVO</b>	<b>48.872,31</b>	<b>54.878,30</b>

# BALANÇO PATRIMONIAL

PATRIMÔNIO LÍQUIDO	4.400.674,47	4.400.674,47
TOTAL DO PASSIVO + PATRIMÔNIO LÍQUIDO	4.449.546,78	4.455.552,77
PASSIVO FINANCEIRO	48.872,31	44.818,54
PASSIVO PERMANENTE	0,00	10.059,76
TOTAL DO ATIVO	4.564.924,28	4.455.552,77

## DEMONSTRATIVO DAS VARIAÇÕES PATRIMONIAIS

VARIAÇÕES PATRIMONIAIS QUANTITATIVAS		2022	2021
Contribuições		539.750,08	534.329,99
Exploração de bens e serviços		6.345,00	3.109,00
Financeiras		524.567,81	268.646,46
Transferências /subvenções		30.501,00	0,00
Outras Variações Patrimoniais aumentativas		369.092,32	491.750,60
<b>TOTAL</b>		<b>1.470.256,21</b>	<b>1.297.836,05</b>

VARIAÇÕES PATRIMONIAIS DIMINUTIVAS			
Pessoal e Encargos		256.119,60	221.312,21
Uso de Bens e Serviços		171.729,56	111.616,27
Financeiras		12.436,10	23.279,36
Transferências		0,00	0,00
Tributárias e Contributivas		197.324,83	146.370,00
Desvalorização e perda de ativos		639.640,60	402.922,47
Outras Variações Patrimoniais diminutivas		37.921,49	39.835,63
<b>TOTAL</b>		<b>1.315.172,18</b>	<b>945.335,94</b>

VARIAÇÕES PATRIMONIAIS QUALITATIVAS			
<b>INCORPORAÇÃO DE ATIVOS</b>		<b>0,00</b>	<b>0,00</b>
Investimentos		0,00	0,00
<b>DESINCORPORAÇÃO DE ATIVOS</b>		<b>0,00</b>	<b>0,00</b>
Alienação de bens		0,00	0,00
<b>INCORPORAÇÃO DE PASSIVOS</b>		<b>0,00</b>	<b>0,00</b>
Alienação de bens		0,00	0,00
<b>DESINCORPORAÇÃO DE PASSIVOS</b>		<b>0,00</b>	<b>0,00</b>
Desincorporação de bens		0,00	0,00
<b>TOTAL</b>		<b>0,00</b>	<b>0,00</b>

## Declaração do Contador

A Assessoria de Contabilidade é responsável pelo registro de atos e fatos que modificam a situação patrimonial, financeira e orçamentária do Conselho Regional de Biblioteconomia da 10ª Região, alinhada com a Diretoria, busca elaborar a proposta orçamentária para cada exercício, acompanha a execução orçamentária da receita e da despesa dando suporte à Diretoria para tomada de decisões. Além disso elabora e registra possíveis créditos adicionais suplementares, gera as Demonstrações Contábeis, elaborando os Balancetes mensais, o Balanço e a Prestação de Contas do Exercício.

O escopo desta declaração leva em conta as demonstrações contábeis do CRB10ª Região. As demonstrações contábeis foram elaboradas em observância a Lei n.º 4.320/1964, às Normas Brasileiras de Contabilidade Técnica Aplicada ao Setor Público (NBC TSP 16); Manual de Contabilidade Aplicada ao Setor Público (MCASP), conforme orientações da Instrução Normativa TCU n.º 63/10 de 01/09/2010, da DN-TCU n.º 170/2018, de 19/09/2018 e da Portaria TCU 369, de 17/12/2018.

As demonstrações apresentadas são: Balanço Patrimonial – evidencia os ativos e passivos do CRB 10ª Região; Balanço Orçamentário – traz a informação do orçamento aprovado em confronto com sua execução; Balanço Financeiro e a Demonstração do Fluxo de Caixa – visam demonstrar o fluxo financeiro no período, ou seja, as entradas de recursos em confronto com as saídas e a Demonstração das Variações Patrimoniais, neste demonstrativo é apurado o resultado patrimonial do período, no confronto entre as variações patrimoniais aumentativas (receitas) com as variações patrimoniais diminutivas (despesas).

### Declaração

Considerando que os normativos trazem orientações quanto aos procedimentos para a elaboração e apresentação do Relatório de Gestão e do processo de Prestação de Contas, considerando ainda que a documentação apresentada para registro está alinhada aos procedimentos internos de controles, declaro que os demonstrativos contábeis (Balanços Patrimonial, Financeiro e Orçamentário, Demonstrações das Variações Patrimoniais e do Fluxo de Caixa) refletem os seus aspectos mais relevantes, quanto à situação orçamentária, financeira e patrimonial do Conselho Regional de Biblioteconomias da 10ª Região.

LAISA DA ROSA  
MENDES:785234  
27015

Assinado de forma digital por  
LAISA DA ROSA  
MENDES:78523427015  
Dados: 2023.03.23 15:52:45  
-03'00"

Laisa da Rosa Mendes  
CRC/RS 62.943

CONSELHO REGIONAL DE BIBLIOTECONOMIA DA 10ª REGIÃO  
CNPJ: 87.046.918/0001-50

**Notas Explicativas às Demonstrações Contábeis**

**NOTA 1 - Contexto Operacional**

O Conselho Regional de Biblioteconomia da 10ª Região é uma autarquia federal, que tem como finalidade promover o exercício legal da atividade bibliotecária no RS, registrando e fiscalizando empresas e profissionais, visando o bem-estar da sociedade.

**NOTA 2 - Apresentação das Demonstrações Contábeis**

As demonstrações contábeis foram elaboradas com observância dos dispositivos legais que regulam o assunto, em especial a Lei nº 4.320/64, a Lei Complementar nº 101/2000, os Princípios de Contabilidade, as Normas Brasileiras de Contabilidade Aplicadas ao Setor Público, o Manual de Contabilidade Aplicada ao Setor Público e demais disposições normativas vigentes.

**NOTA 3 - Critérios na elaboração das demonstrações contábeis e informações complementares**

**Receitas e Despesas**

As receitas e despesas orçamentárias foram codificadas de acordo com a Portaria Interministerial STN/MF e SOF/MPOG n.º 163 de 04/05/2001 e suas respectivas alterações. O registro, no aspecto orçamentário, e obedecendo ao disposto no art. 35 da Lei Federal nº 4.320/64, considerou comorealizadas as despesas legalmente empenhadas e as receitas efetivamente arrecadadas no exercício. Sob o enfoque patrimonial, considerou-se o regime de competência para receitas e despesas, sendo registradas mediante a ocorrência de seus respectivos fatos geradores. As alterações da situação líquida patrimonial foram registradas à conta de variações patrimoniais ativas (aumentativas) e passivas (diminutivas).

**Ativo e Passivo**

**O Ativo Circulante inclui:**

Caixa e Equivalentes de Caixa, que é demonstrado pelo valor de realização, incluindo, quando aplicável, os rendimentos auferidos.

TÍTULOS	2022	2021
<b>CAIXA E EQUIVALENTES DE CAIXA</b>	<b>603.644,50</b>	<b>371.144,89</b>
BANCOS CONTA MOVIMENTO	0,00	6.432,91
BANCOS APLICAÇÃO FINANCEIRA	603.644,50	364.711,98

Os Créditos de Curto Prazo compreendem as anuidades, multas, juros e atualizar monetária, bem como os demais Créditos e Valores de Curto Prazo, todos com possibilidade de realização durante o exercício seguinte.

Os Depósitos Judiciais são valores consignados em juízo para andamento de processos relativos a reclamações trabalhistas.

**O Ativo Não-Circulante inclui:**

O imobilizado que inclui os bens móveis e imóveis.  
As taxas de depreciação constantes na Instrução Normativa SRF Nº 162 de 31/12/1998 e seus anexos, conforme tabela abaixo:

Descrição conta	Prazo de vida útil (anos)	Taxa anual
Móveis e Utensílios de Escritório	10 anos	10,00%
Máquinas e Equipamentos	10 anos	10,00%
Veículos	5 anos	20,00%
Equipamentos de Informática	5 anos	20,00%

**Passivo Circulante inclui:**

Os valores a pagar decorrentes de obrigações trabalhistas, de contratação junto a fornecedores pela aquisição de materiais ou serviços, originários de empenhos processados e não pagos até 31/12/2022; de obrigações fiscais de curto prazo e impostos e contribuições retido de colaboradores e terceiros.

	TITULOS	2022	2021
<b>2.1</b>	<b>PASSIVO CIRCULANTE</b>	<b>48.872,31</b>	<b>54.878,30</b>
2.1.1	OBRIGAÇÕES TRABALHISTAS	5.670,05	7.745,75
2.1.2	OBRIGAÇÕES DE CURTO PRAZO	1.756,67	1.211,10
2.1.2.1	DEPÓSITOS CONSIGNÁVEIS	1.379,36	1.030,90
2.1.3	DEMAIS OBRIGAÇÕES DE CURTO PRAZO	16.448,19	1.950,61
2.1.4	PROVISÕES DE CURTO PRAZO	24.997,40	43.970,84

**Resultado Orçamentário:**

Já o balancete Orçamentário evidenciou um Superávit de R\$ 222.161,17, sendo as Receitas Realizadas no Exercício de R\$ 902.649,92 e Despesas Liquidadas no valor de R\$ 678.936,23.

Porto Alegre, 31 de dezembro de 2022.

LAISA DA ROSA  
MENDES:7852342701  
5

Assinado de forma digital por  
LAISA DA ROSA  
MENDES:78523427015  
Dados: 2023.03.23 15:37:27 -03'00'

GISLENE SAPATA RODRIGUES  
Presidente  
CRB/RS 10/1997

LAISA DA ROSA MENDES  
Contadora  
CRCRS nº 62943





CRB10ª Região

Rua José de Alencar, Nº: 630/Sala: 401  
Bairro: Menino Deus Cidade: Porto Alegre  
CEP: 90880-480  
Telefone (51) 3232-2856 / 3232-2880  
E-mail: [crb10@crb10.org.br](mailto:crb10@crb10.org.br)

